京城日報　夕刊
編輯兼發行人　見島吉治　印刷人　小川之介
京城府太平通一丁目　發行所　合資會社　京城日報社
八月二十八日（金）

萬代　バンダイ

各所で築堤崩潰　京釜國際線又も不通
南鮮各線の被害四十數ヶ所に及ぶ
本線の復舊見込不明

二十七日夜來南鮮一帶を襲つた颱風のため同地方の鐵道線路は京釜、慶全南部、松麗、東海中部、東海北部の各線にわたり風水害箇所四十數ヶ所を生じ午後九時頃から列車は不通となり、更に午後十一時半以後鐵道、電信、電話の通信杜絶し、目下鐵道局では臨時對策本部を設けて運轉、營業、工務各課協力して復舊策を講じてゐるが、情報の蒐集は困難となつてゐる、之がため内地方面との連絡は全く途絶えた、廿八日中には大田大邱間は開通の見込みで大邱釜山間の開通見込みは全く不明である【午前九時】

暴風雨にふみにじられた南鮮地方鐵道被害箇所は次の通り

京釜線　勿禁院洞間　一五〇米にわたり數ヶ所の築堤崩潰し釜山發奉天ゆき第三列車は勿禁より折返し、大邱より特發の命を出したが、通信杜絶のため勿禁に立往生中で奉天發釜山ゆき第六列車は院洞に立往生、京城發釜山ゆき臨時急行第八八列車は三浪津に、奉天發釜山ゆき特急『のぞみ』は密陽でいづれも待機中である、三浪津驛構内には附近住民の避難民が殺到し大混亂を呈してゐる、釜山鐵道事務所では風雨をついて救援列車を出さうとしたが危險のため見合せ、前記第六列車は院洞より釜山へ、第八八列車及び釜山ゆき『のぞみ』はいづれも大邱に引返した▲大邱枝川間　廿八日午前零時廿分十五米の線路流失詳細不明であるが、午後二時ごろまでには復舊の見込▲黄澗秋風嶺間　二十七日午後十一時五十五分黄澗川橋梁桁上浸水し橋梁には異狀なき模樣であるが列車は不通となつた、なほ附近永同部落に浸水し廿八日午前零時四十五分大田から復舊のため救援列車が出動目下救援作業中である▲深川永同間　深川川橋梁アバット裏土砂流出したが廿八日午前七時四十五分復舊

奉天ゆき第三列車

鐵道局では釜山で待機中の奉天ゆき第三列車は東海中部線を經由させ廿八日午後七時大邱着第三列車に接續させる見込みであるから同列車は廿九日午前七時四十五分着の豫定である

松麗線

麗水間　廿七日午後八時出水の流出多量のため不通▲栗月至南光州間　廿七日午後九時廿五分線路浸水のため不通▲谷城鴨綠間　廿七日午後十時四十分築堤約八百米崩潰附近民家一戶倒潰更に麗水トンネル南口の土砂約一千立方米崩潰▲谷城鴨綠間　廿七日午後十一時五十分築堤約廿米流出▲順天獨山間　線路約五米流したが廿八日午前六時開通▲美坪以驛内の切取り崩潰箇所は廿七日午後開通

慶全南部線

・洛東江驛構内　浸水し洛東江驛構内も浸水更に龜浦驛も浸水のため三浪津進永間も不通

東海北部線

猪津下城間　廿七日午前八時四十五分切取約六廿米崩れたが午後十一時復舊更に午後九時卅五分切取約六十米崩れたが廿八日午前零時半復舊▲長箭南洋間　線路數百米浸水▲庫底杉田間　切取崩れ廿七日午前六時から不通▲通川歙谷間の切取崩潰同六時から不通

鎭海線

風雨強く危險のため廿七日夜列車運轉を中止した

被害續々判明

廿八日午前十一時半までに判明した鐵道の新被害箇所は次の通り

◇京釜線勿禁院洞間　二ヶ所にわたり約二千五百立方米の築堤崩潰▲勿禁院洞間二ヶ所にわたりレール約百七十米の築堤崩潰、及び三百米にわたり八百立方米の築堤崩潰▲院洞三浪津間築堤二千六百立方米崩潰及びレール約百五十米にわたる築堤崩潰等十一ヶ所▲三浪津密陽間八ヶ所にわたり一萬三百五十立方米の堤崩潰以上は復舊不明▲大邱枝川間築堤崩潰　二十八日午後五時開通の見込▲大津牙浦間東枝川橋梁築堤　二千八百八十立方米流失午後六時復舊見込◇東海中部線大邱淸泉間約七キロにわたり各所浸水▲大邱東村間琴川橋梁築堤崩潰▲大邱東村間築堤沈下▲淸泉驛分床上二十五センチ浸水▲早川光明間五キロにわたりレール四十五センチ浸水▲安康扶助間レール上二米四センチ浸水

大田金泉間復舊

大田金泉間の不通箇所は二十八日午前十一時全部復舊した

昨夜連絡船缺航

關釜海峽は二十七日夜來暴風雨のため廿七日夜釜山發便及び昌下關發便はいづれも缺航

臨急運轉休止

鐵道局では京釜線水害のため廿八日午後一時五分京城發釜山ゆき臨時急行第八列車及び廿八日午前七時釜山發京城ゆき臨時急行第八七列車を休止した

清水工務課長現場に急行す

災害復舊調査並に復舊指揮の衝に當るため鐵道局では二十八日午後一時臨時列車を仕立て清水工務課長以下營業、經理各係員が乘込み金泉に急行した、なほ工事材料、救援具等を滿載した臨時列車も午後三時頃現場に向ふ筈である

南總督廳內初巡視

南總督は二十八日午前九時軍通常服姿で登廳、總督室に於て暫憩の上、九時半から本府各局長、官房課長の案內で本府各局を初巡視した

大野政務總監へ局務を報告

大野政務總監は着任以來、各方面の挨拶廻りその他で多忙を極めてゐたが、一段落を告げたので、庶政の全般に亘り再檢討を加へることゝなつた、これに先き立ち本府各局の局務報告を左の日程で總監に聽取することゝなつた、廿九日午前八時から政務總監室において各局長及び主務課長より聽取する事となつた
二十八日內務局、二十九日學務局、三十一日農林局、九月四日同上、五日殖産局、七日同上、八日學務局、九日警務局、十日鐵道局、十一日遞信局、十二日官房各課、十四日財務局

慶北慘狀を呈す
交通通信杜絶し詳細は不明

【大邱電話】廊尾で上陸した颱風は遂に北進して廿七日夜達城郡を一風より慶北に入り七百廿ミリの雨量をもつて金泉郡に出で

水魔慘害に

ある同道北部一帶を荒れ廻つて、華化を拔けて廿八日朝五時頃ようやく道内を拔けて慶尚南道に吹き去つた、これがため慶北各地に豪雨あり家屋の浸水倒潰、樹木倒伏、河川氾濫、交通通信の杜絶人畜の死

惱まされて農作物の被害等

慘憺たるも

のある見込みであるが、管内全般に亘つて電信電話不通のため詳報を得られず當局では目下これが調査に全力を注いでゐる

颱風南鮮に暴る

全半島にわたり電信電話殆ど杜絶

颱風のために半島中部から南部にかけ通信施設は全滅に近いまでに被害を受け、遞信局では現地附近との連絡さへ困難で復舊工事手配に混雜を極めてゐる、電信線は廿七日夜九時以後は對內地通信が杜絶し僅かに京城、大邱間の電信線が殘つてゐた、江原道から以南各道の回線は全滅の狀態である、さらに電話は同夜十時十分に大邱以南の全部が不通となり、次いで京城江原道各地方もだめになつた、從つて京城以南の電信、電話幹線は殆ど不通となつた、また忠州を通過する朝鮮線も切斷されるに至つた從つて京城拔用間も不通となり、さらに廿八日午前八時半には京城から新義州方面、京城釜山間も不通となつた、通信はほとんど全半島に亘つて絶たれた、これがために遞信局では京城、元山、木浦、淸津、雄基の各無電を總動員して內地や鮮內相互の連絡をとつてゐる、なほ一般の通信は極度に制限して新聞電報、官報のみを無電によつてさばいてゐる、同局工務課ではこれの復舊工事を指揮するために京城から無線電信で大阪、廣島と連絡局を通じて釜山に呼びかけてゐる、なほこれ等各線の回復はけふ一日を經過しないと見込みはつかない狀態である

漸次復舊開通す

遞信局では電信電話復舊工事を進められてゐるが廿八日午前十時半京城新義州間の電話線は開通、電信線は同九時に京城全州間が開通、午後零時半に京城釜山間も開通した、これによつて午前十一時から電報の制限取扱ひを解き一般の電報申込、受付けの上で受付けた

スペイン內亂　各方面の戰況
兩軍攻防依然激し

【イルン二十七日同盟】スペイン革命は愈よ熾烈となり各方面の戰況を綜合すれば左の通りである

◇北部戰線＝革命軍は一昨日に引續き二十七日午後五時政府軍の死守するイルンへの猛攻を續繼、空、陸、海軍を動員してブルゴスから飛來した空軍はイルン上空から爆擊したが海軍は戰艦イスペニヤ號アルモンテセヴイラ號はサンセバスチヤンのガタラス要塞を猛擊してゐる、政府軍はこれに對し援軍を增派しサンセバスチヤンからイルンに向はしめた、更に革命軍は政府軍の包圍せるオビアトを救援するため二十六日午後空軍三部隊を同地救援に急派せしめた

◇中部戰線　グロデテマ峠附近の戰鬪については詳細不明であるがセビリヤ革命軍放送局から放送によればドレドの革命軍飛行隊は政府軍の掌中にある唯一の軍需工場を爆擊した、またグワデマラ峠附近の戰鬪には政府軍飛行機三台は革命軍のため射落されこれ更に他の三台はマドリッドを脫出して革命軍に降伏したと傳へられる、ノバスコ方面では革命軍は大いに振つてゐる

◇南部戰線＝革命軍挺身隊二十五日午後一時遂にデバリオを占領しハルター地方では革命軍の攻擊に政府軍は力盡き多數の死體を遺棄して退却したと

キャンベラで日濠通商を再開

【メルボルン二十七日同盟】濠洲政府は日濠通商交渉再開に關し濠洲代表ガレツト通商條約官は飛行機でキャンベラに向け出發し當地で日本側村井總領事と會見日濠會商に

平和會議提唱に伊は反對

【ローマ廿六日同盟】ルーズヴエルト大統領の世界平和會議提唱說につきイタリー政府及びファシスト方面では反對の意見を表明し、次の如き見解を有して居る
ルーズヴエルト大統領が世界平和會議の開設を提唱するといふ此種會議が果して成果を收め得るか否か疑問である、イタリー政府は過去の經驗に徴し國際會議は見的成果を擧げ得ず、寧ろイタリー、オーストリア、ハンガリー協約の如き個々の問題に關し利害關係國の直接折衝をやる方がよいと思ふ、イタリー政府は關係國參加の下に具體的問題を討議する會議のみが實際的效果を擧すと思惟する、ムツソリーニ首相は假令ルーズヴエルト大統領提唱の下に世界平和會議が開かれるとしても出席せぬだらう

京城府の滯納　卅萬七千圓
目下嚴重收納整理

京城府稅務課では目下收納整理に努力を極めてゐるが惡質の滯納と認められる者はどし〳〵差押へを執行してゐるが廿五日現在の各種稅金滯納は總額卅萬七千三百十圓の多額に達してゐる、その內譯は次の通り
▲道稅（十一年度分滯納人員二七三一一人、金額六五、九三二圓）過年度分滯納人員二一五、三一一圓
▲府稅（同三三、四五六八人、金額四五、六二一圓）一、五六二圓、同一四、八九二人、同三〇、八一五圓）
▲特別經濟稅（同一四、三九四八人、同四〇、〇一一圓、同一一、五八八人、同一一、九九一圓）

松村書記官成都に飛ぶ

【上海二十八日同盟】成都事件眞相調査のため大使館から特派された松村書記官は田和化大使館員と同道今朝飛行機で上海出發成都に向つた
一行は南京で南京總領事館須磨領事、國民政府外交部から特派される外交部專員楊開甲部長と落合ひ更に重慶で糟谷領事を加へ二十八日午後四時から事件現場の成都に到着する筈である成都では先着の志波重慶領事館警察署長支那側責任者と共に日支共同調査に着手する筈である

鮮滿拓殖創立總會

鮮滿拓殖會社の創立總會は滿鮮株式拂込み手續きが遲延したため延期中であつたが、これが手續きも終了した九月九日創立總會を京城長谷川町銀行集會所において開催することゝなつた、なほ委員長が前今井田政務總監であつたので總會までに現大野總監と變更の手續を終る豫定である、專務理事は木村通氏と決定した

"東亞日報"發行停止に對して
田中警務局長談

東亞日報は廿七日午後五時當局の指令によつて發行停止處分に附せられた、理由は去る廿五日夕刊に今回國際オリムピック大會に出場しマラソンに優勝した孫基禎選手の寫眞を掲載するに際し日章旗のマークを抹消したことを當局の知るところとなり直ちに京畿道警察部は活動を開始し同社社會部長、運動部長以下その他寫眞部員など七名を取調べの結果故意に技術を以つて抹消したことが判明したがこの非國民的行爲に對し行政處分に附されたものである、右に就いて田中警務局長は二十八日正午本府出入記者團に對し左の談話を發表した

東亞日報は今回發行停止處分に附せられました、先月伯林に開催されました世界オリムピック大會のマラソン競技に我が朝鮮出身の孫基禎君が優勝の月桂冠を獲得たことは我が日本全體の名譽であつて內鮮共に大に祝賀すべきことであり且つ又內鮮融和の資となるべきものでありまして苟且にも之が逆用せられて少しでも民族的對立の空氣を誘致する樣なことがあつてはならないのであります、然るに事實は新聞紙等の記事にして動もすれば對立的感情を刺戟する如き筆致に出づるものがあるのは一般に遺憾とせられて居つた處であります、然るに東亞日報に於ては從來屢々當局の注意があるにも不拘八月二十五日の紙上に孫基禎君の寫眞を掲載したのでありますが其の寫眞に明瞭に顯はれねばならない筈の日章旗のマークが故意に抹消された形跡があつたので即時差押處分に附して其の寫眞を取調べました所右は八月二十三日附大阪朝日新聞に掲載せられた孫基禎君の寫眞を轉載するに際し日章旗が新聞紙上に現はれることを忌避して故らに技術を用ひて之を抹消したものであることが判明するに至つたので遂に其の新聞紙に對し發行停止處分をせらるゝに至つたのであります、申す迄もなく此の如き非國民的態度に付ては將來共嚴重なる取締を加へる方針でありますが一般に於かれても誤りの無い樣に注意して貰ひ度いと思ふのであります

天地玄黃

ルーズヴエルト大統領は再選したら平和會議を提唱するとか選擧の施策に使はれる平和會議は哀なるかなである

◇

ワシントン會議が建艦競爭に追つかんが爲めの一つの手段であつたことは、まだ覺えてゐる、少くとも日本人は

◇

それに何ぞや軍備擴張をしながらの平和會議提唱ぢや、要するに鎧の下から鎧が見えてゐるのではない、鎧の下に要求が見えるのぢや

◇

颱風は遂に南鮮の一端をかすめ去つた、被害の幸に少からんことを祈る

本日朝夕刊十六頁

御守殿模樣（28）
邦枝完二作　神保朋世繪

明暗（六）

納所の國金が鳴動に威かされてゐた時分、庫裡の一間では、今し方も往職の日道と寺侍の森山とが、盃をひそめてひそ〳〵と話り續けてゐた。

『おや森山、その小僧は姫の居數に度日可愛がられたか、そいつア當人にも判らねえんだな。』

『さうだ。何しろ不思議な丸藥を飲まされたとかいふんで、いまだに夢を見てゐるやうな有樣よ。』

だが、一時ばかり前に、例の長崎渡來の赤印を一服飲ましておいたから、もう間もなくはつきりするだらう。なアにおめへ、はつきりさへすりやアこつちのものだ。心配することアありやアしねえよ。それにしてもなんだぜ。さつきもいつたやうに、背中に立派な證據が殘つてるたア、こつちに取つちやア何よりの強味だ。話だけで判らねえやうなら、小僧を丸ごと抱えてつて、恐れながらと坐り込みやア、否應はなからうちやアねえか。——和尚、こゝ當分はまたお布施の高がぐんと增えるぜ。』

『ふゝゝ、さうかも知れねえ。ま、こいつアおめへに任せるから、ひとつうまくやつてくんねえよ。』

『うまくやらねえでどうするもんか。この半年ばかりといふもなア、おめへだけが有卦に入つて、こつちやアまるつきり何もかも早鍋きだ。捨てる神ありやア助ける神あり。これでもつたア芽が吹いてさ。俺にしてえた女にや逃げられるし、百兩の寄進に附かうといつた後家さんは、ぽつくり死んでしまふしよ。今年ア春から緣起が惡いや。』

『さうでもなからう。もうこれおめへ正月になつてから、氷村を初めお城の女中衆は、大概一度づつア參詣に來てるぢやねえか。その度におめへの取つてる祈禱料は、ざつと踏つて見ても、三十兩は下るめえ。男がよくて親切で、その上若えと來てるんだから、お城ばかりぢやねえ、各屋敷の女中達が先を爭つて祈禱をしてもらひに來るのも無理アねえが、金ツなるばかりぢやなくつて、男早のしてる牡丹や百合のやうな女中達と、一時も二時も差しで話しにゐられるんざア、思つただけでも羨ましいなア。抽齋もなまじつか持たんぞになられねえで、緋の法衣に金襴の袈裟を纏けた坊主になつてたら、たとへ男前は惡くつても、もうちつたア面白え思ひが出來たゞらうに、飛んだ足場を踏み違へて、つまらねえことをしちまつたよ。』

『何かと思やア那もねえ。ねえ男知ア止めにしねえ、そりやア本丸の乘物のやうな相手ばかりなら、祈禱をするにも張合がある、が、中にや隨分大道臼のやうな、眼をつむつてもいやな女がゐるんだぜ。だが、それも客、あれも客だ。選り好みは出來ねえしよ。あんまりいゝ役柄でもねえアやな。』

『藥澤をいつもやアいけねえ。たまにやアおれが代つて祈禱をしてやらうと思つても、からきし先が相手にしてくれねえや。——役者の菊之助から和尚に化けただけあつて、やつぱり浮き女にやアおめへの方が、光つて見えるのかも知れねえよ。』

『もう止しねえ。壁に耳あり徳利に口ありだ。つまらねえことを喋つてゝ、外へ洩れたら取返しがつかねえからアねえか。——そんなことより、もう大概いゝ時分だらう。いゝ加減に小僧を起して、おいらに見せねえ。』

『まだ早え。藥が利きア起されても、ひとりでに眼は醒めらアな。金儲けは急いちやアいけねえ。落着が肝腎だ。』

『聞いた風なことをいつてるぜ。』

今年取つて二十五の、一緒にも稀きたい、智の奥儀延命、既日道の顏には、何やら愉快さうな微笑が浮かれた。

淋病
世界に誇る！
十數年の慢性痼疾も必らず根治する
新發明療法

絕對に再發せぬ治療法
醫學博士　田谷利男

らず快癒するのは學理から見ても確實で、專門醫師は爭つてその藥の出來るのを待つてゐたが、仲々成功せずに、頑りくどい壓藥や臭い道へ挿入れる色々の種類の藥を使つて、早く癒るものも止むを得ず長引かしたものである。
東京吉原遊廓の數千の娼妓の慢性の淋病を研究して、苦心多年遂に前記の理想に少しも違はぬ局所銀劑を發明されたのが、學識實地共に斯界で敬慕される吉原遊廓吉原病院長佐藤樂先生である。その藥名をプラオンギン・ケンゴールと云ふ。

內服藥では淋病は根治せぬ

淋病が何故治り難いかは明かである。淋菌は五六日頃から尿道の腺內に入り、內服藥を飲み、內服藥に信頼を置いて居るから淋病はその間に慢性症狀に入つて了ふ。
內服藥の效能は無效にあるがその主者ともいふビヤクダン油には全然淋菌を殺す力のない事が世界の醫家の定評で、色素で小便に青い色をつけたり色々手段を加へても內服藥の殺菌力は零で、只一時的に尿道の膿や汚物を洗ひ出して收斂鎭痛制泌の作用を多少するのが關の山であるから、浴びる程內服しても淋病は治らぬ。
洗滌藥も殺菌力は微少で只汚物分泌物を尿道から流し出すに止まるならまだしも、淋菌を奥へ押入れて危險な副睪丸炎攝護腺炎をひき起し易く相當熟練した醫師でも時々過ちをするが、現在では洗滌は餘り行はれず多く進を使用する一般注入藥も同じ樣な危險があるから素人は是非を使つてはならぬ。

淋病の決定治療は局所銀劑の外になし

此の他電氣療法や光線療法電波療法があるがこれらも完全な效果は得られぬが治療費が高くなるので一般患者はそれで參つて終ふから嫌められぬ。ワクチン注射は尿道の淋菌殺菌力はなく、色素注射も痛くて高價い割には効かず中毒やいろ〳〵の害痛が生ずるので今は殆ど使用されず、そこで歐米日本の大家が寄つて新說するのは直接の局所療法で中でも局所銀劑でなくては淋病は根治しないと云ふのが決定的な事實である。

萬人理想の局所銀劑

銀劑も次の樣なものを撰んで治療すれば全治は容易である。
(1)尿道の奥深く潜む淋菌に迄到く作用が強いもの
(2)一瓦へ小指の頭位で水滴にして十五六滴以上を使はねもの、一瓦以上使ふと危險な作用である。
(3)以上丈けでも治癒はいと思ひがその上刺戟がつまり淋毒で荒らされた場所の害を取り除きれを戾す作用を一所に用ふる事が出來れば、治りは一層早い
新鮮な銀劑なら使ふ患者一人殘

歐米學者も驚くプラオンギン・ケンゴールの偉力

同藥は慢性淋病の原因たる淋菌を一千倍に薄めて五分間內に殺す猛烈な殺菌力があつて而も內部の奥の奥に迄浸入する特別作用があるので、慢性病治療には素晴らしく效き、余の病院でも患者には凡てケンゴールを使つてゐるが未だ治らぬ患者はなく、十數年の痼疾で再發に再發を續けた患者が治療をしたら過激な勞働、飲酒後にも況して時疾の變り目にも二度と再發せず立派に根治してゐる例が多い。
併しこんな立派な淋病藥も醫者や病院に通へる時間と經濟上のゆとりある人達だけに使へるのでは如何にも殘念であるから、自宅で患者が何んの心配も危險もなく自由に安全に使ふ事が出來る樣にはならぬものかと、ケンゴールの製造元に話した處同社も非常に同感して遂に之れを一般患者に使へる樣にしたのは、多數の淋病患者にとつてこれ以上の幸福はないと余自身も微に喜ばしさに堪えない。
泌尿科大家西田博士の御話のプラオンギン・ケンゴールは海外からの注文も殺到する有名實效藥で如何なる淋病も解消します。
藥價は［普及藥］一圓九十錢　十七日分二圓八十錢　卅五日分七圓七十日分十圓で治りの速い特効發明藥としては最廉價です。全國藥店デパートにありますが品切れ御急ぎの時は總代理店東京市芝區通新町十三河原商店（振替東京三七九）へ急性用慢性用婦人用を明記して申込みになれば秘密に郵送します。

代用藥絕對無し

ケンゴールは新發明藥ですから局所藥には本品の代用藥は斷じてありません。御買求めに際して日東製藥合名會社製品プラオンギン・ケンゴールと特に御指定下さい。

美味美色　高速度滋強飲料
ツルチュク
朝鮮土産　白頭山特産

最寄の代理店にてお買上を乞ふ
ツツ井商會本店　京城・大阪

金銀　德　白金
京城德力
京城明治町
電話本局　1572・4037・2088・3688・3939

德永小兒科　入院隨意
醫學博士　德永勲
西小門町4丁（裁判所裏通）
電話（光）1960番

中西
トンテ西中

木浦、卅一米の烈風 南朝鮮を一舐にす

低氣壓最大勢力七一九ミリ

颱風一過

【仁川電話】颱風一過不安の一夜明くれば京仁の空にくつきりと描く蒼穹の秋、颱風は中部以南に荒れに荒れて、二十八日は日本海に出てしまつた、廿八日朝の天氣圖

は高氣壓は依然小笠原と北滿洲に蟠留してゐるが雨を呼ぶ低氣壓は何處にもない、颱風は暴君であるが一荒しの後は何事もなかつたかの樣に半島の空に秋色濃く澄く碧海にも遠方の空猿にも秋を清く刻み行く、仁川觀測所では〃今後颱風が來ないとはいへないが秋の颱風は南を通り拔け內地に影響することがあつても、もうこれから朝鮮には影響しない〃と我々の不安を解消してくれた

近來稀れな物凄さ 隼田技師談

徹宵颱風を警戒した觀測所隼田技師は語る 颱風は濟州島の南から東へ進み釜山寄りの麗水附近に上陸猛烈にぶつつけて全南北、慶南、江原道を橫斷し、二十八日朝江陵沖八十キロの日本海上に出たが、七百卅五ミリとやゝ勢力をおとしたが、更に北東に猛進、咸鏡北道方面か北海道方面に向ふ模樣である、二十七日夜最も優勢な時には濟州島で七百十九ミリ六となり、又木浦では卅一米の烈風となつた、南鮮方面の鐵道には何れも延着したので颱風の位置を知るのに苦勞した、颱風は大邱中心より百キロ內外に暴風雨となり三百キロ內までは風雨に化す心配がある、何れにしても近來にない優勢な颱風であつたしかし天氣は颱風通過後次第に恢復する見込みである 不通箇所や電信にも故障があつたはずだ、昨夜濟州島木浦全州釜山大邱江陵の氣象臨時電報は何れも延着したので颱風の位置を知るのに苦勞した

各地特報發表

午前十時觀測所發表——江陵沖にある颱風の影響で大邱、江原道全般、城津、雄基も警戒の要がある間地方の測候所は風雨の特報を發表(二十八日午前八時三十分京城測候所發表)特報した注意事項は凡て解消した

各地の風速 雨量…北部は平穩

【仁川電話】仁川觀測所發表——廿七日午前六時から廿八日午前六時までの各地の雨量と午前六時現在の風速並に廿八日の天候狀況左の如し

▲中江鎭風速二米で曇り雨なし▲新義州風速四米で小雨、雨量一ミリ▲平壤風速二米で小雨、雨量十一ミリ▲仁川風速八米雲霧を伴ふ雨八十一ミリ▲京城風速五米で雨量九十七ミリ▲全州風速三米で小雨、雨量八十五ミリ▲木浦風速五米で曇り雨量百四十一ミリ▲濟州島雷報未着▲城津風速一米曇り雨はなし▲雄基風速四米で霧雨、雨量百九ミリ▲元山雨量七十六ミリ▲江陵雨量七十六ミリ▲秋風嶺風速十五米微雨、雨量十五ミリ▲大邱風なし、曇り雨量百十五ミリ▲釜山風なし、曇り雨量卅一ミリ▲麗山風なし曇り雨量廿八ミリ

清酒 寒牡丹

食堂車料理人 密輸關係また發覺

京城列車食堂料理人高橋某(二二)=假名=の京城中林町一一四宅へ去る廿三日鐵道警察刑事と稱して侵入家宅搜査を行ひ二百圓を恐喝した犯人、自稱鹿兒島生れ金某(二〇)を西大門署で檢擧取調べを進めてゐる、廿八日朝鐵道署の指紋鑑識によつてこの男は前科四犯金泰善と判明、去る五日西大門刑務所を出た許欺犯で今回の恐喝の裏面には意外の事件があることが判明し秘密搜査活動を開始した、金は刑務所内でこの密輸事件が發覺した國際列車食堂を舞臺に金塊密輸を行つてゐた一味と知り合ひ前記高橋某が事件に關係してゐて檢擧にもれてゐるといふので恐喝を計つてゐたものでこれの發覺とともに西大門署では高を檢擧するとともにその背後關係の取調べを開始した

……をして賭をなし、害を驅してゐるので、食ふか食はれるかの境にある自分が惡事をしても後世で害を……驅すなれば罪は消滅すると云ひつぶつてゐる、何は犯罪の動機は兩人が獎忠壇公園で相談する際口がいうたのを指しこれが出來るかどうかと上西が强盜に何でもいいよと相談したものである

當局は救濟に全力

恩賜藥の急送

社會事業協會活動

今回の水害は一報より一報と被害を增し、加ふるに廿七日より廿八日朝までに南鮮を襲つた颱風禍によりて更に被害を激增せしめたが、今後に來る惡疫流行に對し本府衞生課では恩賜救療藥の發送準備に要する道に對し萬端の用意をなし道當局よりの要求によつては直に發送するやう一切の手配をなした、一方本府社會課及び朝鮮社會事業協會でも刻々に集まる被害狀況に對し各種の救濟方法を樹て、全鮮一般より募集中の義捐金を近く送附する手續をなした

洛東江水位新記錄

復舊の見込み立たず、電信電話も同じである

二十八日午前十時現在洛東江の增水甚だしく三浪津の洛東江鐵橋の桁下七十三センチまで增水一時間約十二センチの增水を見つゝある同江の增水位の新記錄である

忠北相當被害

八月廿八日午前十一時忠淸北道警察部長より警務局長宛=道內一圓に亘り被害ある模樣なるも其の內主なる地方は永同郡、淸州郡、沃川郡にして永同郡の降雨量九〇粍▲浸水家屋五五〇戶▲倒壞一七戶▲半壞八戶流失一二戶▲其の附近危險家屋、其他附近の住民は道警察の活動により逸早く避難せし

京城街路樹御難 煙突や看板など飛ばさる

廿七日夜の嵐で京城鐵路警察管內では內資町警務課分室の高さ約卅尺の大煙突が切斷され電線の切斷、街路樹其他各大小商店の看板も飛ばされた

▲下水溝による床下浸水廿八戶▲半壞家屋一戶並木折損十七本看板の吹き飛ばされたもの卅二件▲石垣崩壞二間▲塀倒壞九件▲電線切斷三件(內資町、京井町、本府前)▲煙突切斷一件

他の郡面は交通杜絕の爲め詳細判明せず▲交通狀況昨夜來より京釜線の黃澗——秋風嶺間は線路破損の爲め未だ復舊せず

漢江大丈夫 龍山方面に浸水

めてゐた故幸ひ人畜の被害はなかつた

漢江は依然增水中であるが廿八日正午が最高點でこれ以上增水するとは思はれず大した心配はない

午後一時水位

旭川	九米一二
漢江	八米六五

▲浸水床下一七三▲浸水床上一七七▲屋上浸水七

被害區域は元町三丁目、四丁目附近で床下浸水五〇、床上浸水四八屋上浸水七、なほ龍江町一帶は浸水し舟で交通してゐる

嵐、大邱を蹂躪 暗の中に不安の一夜

【大邱電話】二十七日午後八時より大邱附近一帶は暴風雨となりどしや降りの中に屋根、看板、トタン屋根等を吹き飛ばし街路樹、電柱は木の根こそぎに倒されるもの續出し、電柱の倒されるものも多く、電燈も故障となり、暗黑の市街となつた、大邱署をはじめ消防隊その他總出で徹夜警戒につとめ府民は不安な一夜を明した、二十八日午前三時頃からやうやく風雨もやみ、安堵の胸をなでおろした、嵐が去つて夜明けの光に浮び出た大邱は到る所屋根、板塀等散亂して大木の倒れてゐるもの、浸水家屋の家具の散亂してゐるものなど實に慘憺たるものである、これがため京釜線は上下何れも不通となり東海中部線も不通となつたが、廿八日午前十一時までの狀態では

關西町席料理 う茂正 電本局四八八二番

狂犬咬み廻はる 永登浦で少年四人災難

二十七日午後二時から同五時頃の間に永登浦町內にセパードの狂犬現れ左の少年四名咬傷、被害者を直ちに同町金剛醫院に連れ込み手當て中

本洞町三〇七 金春有長男 壽泰(一三)▲同町一一九 趙仁錫弟 龍永(一〇)▲鷺梁津町一九一 金炳鎭長男 正秀(一〇)▲同一一九 申完基長男 在鉉(一〇)

名流一行 中部線廻りで京城に向ふ

本社主催の名流邦楽と舞踊の夕に出演の一行三十名の名人達は二十七日夜釜山に上陸第三列車にて北行の途中京釜線水害に遭遇し、釜山に引返し待機中であつたが、東海中部線を迂回して今夕午後七時ごろ大邱に出で、大邱驛經由第一列車又は第三列車で入城する豫定である

松の寶キャラメル

京城選擧 名簿閱覽

京城府會議員選擧の有權者名簿の縱覽は廿七日で締切つたが、縱覽人員は內地人二百六十九人、朝鮮人四百五人計六百七十四人で昨年の總選擧當時に比し五百七十五人の減であり異議申立は十一件であつた

今晩のラヂオ

六時連續童話劇(大)BK コドモサークル▲六時二五分趣味講座(滿)增田鹿吉▲七時三〇分講演(東)藤原咲平▲八時謠曲(東)梅若六郞外▲八時四〇分尺八獨奏(大)小池玲山▲八時五〇分勸話(東)御稻公

おやくし 廿七日夜京城玉仁町で雨の中で大の字に腰をそべつてゐる女を通路巡査が保護した、京城中林町六九崔氏(こと)といふ酒癖で飲み廻つた揚句の果と判明

◇山岸爲次郞氏母堂 廿七日夜腦溢血にて死去、二十九日午後五時南山東本願寺にて告別式執行

二人組の强盜押入 夫人に猿轡!! 夫人の機轉で傘一本强奪

滿洲志望の內地人ルンペン

廿七日午前十一時頃、京城府南米倉町一〇五川井榮三氏の留守宅へ二人組の强盜が押入り、折柄留守居中の夫人富淨子さんに飛び付くなり手拭で猿ぐつわをせんとした

首を絞めて 出金を迫らんとした處、富淨子夫人は『金位のことに手荒らなことはしないで下さい』と叫んだので强盜が手をゆるめた際に乘し、傍らに泣き叫んでゐた子供を抱くなり戶外に飛出し大聲で强盜々々と連呼したので、賊は

雨傘一本を 强奪して逃走した、本町署からは二見司法主任以下刑事隊が馳けつけ捜査の結果、廿七日午後八時頃府內黃金町一丁目大興旅館に潜伏してゐたのを中刑事外二名に逮捕された、犯人は奈良縣吉野郡小川村生れ住所不定無職上西體三郞(二三)及び鳥取縣東伯郡倉吉町生れ住所不定無職樋口誠(二〇)で、兩名は最近滿洲にあこがれ渡鮮したが

旅費を使ひ 果し、府內山泉町公園のベンチで相談の上、上西が十七度の近眼なので夜はだめだからとて、日中に主人の不在を覗ひ夫人より强盜を働く計畫を樹て川井氏宅を襲つたもので、上西は渡鮮後轉々としてゐるうちに所持品を質に入れ窮しカルモチン自殺を企てたほどで犯行後樋口は大聲にも驚愕の面持の樣子を知らんと廿七日夕方本町署保安課を訪れ

窮狀を訴へ て救けを乞ひ泣き入つたりして一泊居してゐる、上西は係官の取調べに對し大阪の某百萬長者の如きさへ惡事

朝鮮軍にも新聞班 設置の準備

朝鮮軍司令部では最近の情勢に鑑み通信統制を行ひ積極的に軍關係の記事等を發表するため新に陸軍省の新聞班に倣つて新聞班を設置することになり目下研究中である

東大門に死體

古蹟の東大門が最近ルンペンの巢となつて荒されてゐるので東大門

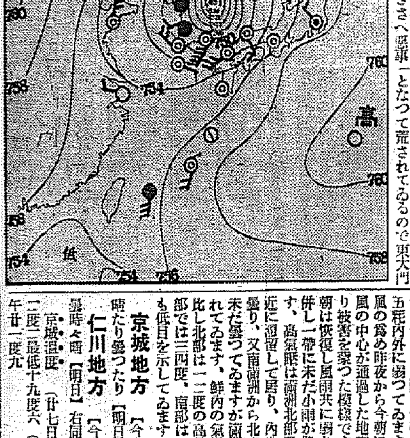

全般天氣豫報 (29)

京畿 黃海 忠南北	北西乃至北東の風 晴れたり曇つたり
全南北	右同
慶南北	南西の風 後には曇 始めは晴
平南北	北西乃至北東の風 晴れたり曇つたり
咸南北 江原	西乃至北の風稍强く 後には曇 始めは雨
咸北南	北西乃至北東の風稍强く 右同

仁川の潮時 (29)

	午前	午後
滿潮	三・一七	三・三六
干潮	九・三五	九・五三

廿八日朝の概況

颱風は昨夜麗水附近に上陸するやその儘北々東に進行して江原道に至り今朝は江陵沖合にあつて七三五粍內外に弱つてゐます、この颱風の爲め昨夜から今朝にかけて颱風の中心が通過した地方では可成り被害を蒙つた模樣ですが大體今朝は恢復し風雨共に弱りました、併し一帶に未だ小雨が降つてゐます、高氣壓は滿洲北部及小笠原附近に滯留して居り、內地は一般に曇りて、又南滿洲から北支那方面も未だ曇つてゐますが滿洲北部は晴れてゐます、鮮內の氣溫は平年に比し北部は一、二度の高目ですが中部では三四度、南部は一度位孰れも低目を示してゐます

京城地方
【今晩】西の風晴れたり曇つたり【明日】右同

仁川地方
【今晩】北の風曇時々雨【明日】右同

京城溫度 (廿七日)最高二十二度二最低十九度六(廿八日)正午廿一度九

嵐の跡の京城

【上】は倒れた街路樹 【下】は逆まく漢江の濁流

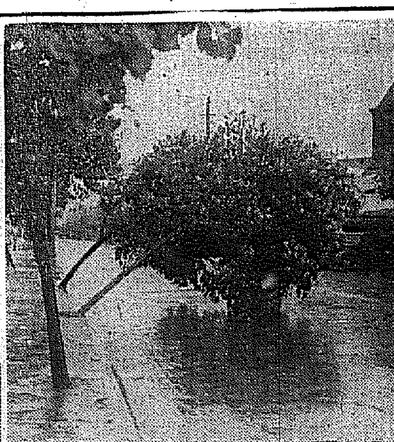

纛島方面

京城府外纛島面一帶は 先般の水害復舊も未だ成らず更に防疫に苦心してゐる折から廿六日朝來の豪雨により廿八日午前十一時纛島は二米三五、纛島九米二九の水位に達し一時間三センチの增水を示し危險線の十米に迫りつゝこれがため纛島は約八百戶浸水、纛島二十戶浸水、東大門署では一まづ高台に避難せしめ二十七日夜から炊出しを行つてゐるなほ水位が十米三を越えて更に增水のおそれある場合は往十里方面に移送避難せしむべく萬全を期し目下警察水防團員協力警戒中

結核は治る
結核、肋膜、肺炎、喘息、百日咳、腺病體質にて衰弱の方は速く日本オゾンの吸入にて全快せられよ、下記に於て、鼻、咽喉の疾患、食慾は增進し體重は增加す、詳細説明書を差上げますから御申込下さい、御目下現品は左記にて賣出中です
京城 三越 藥品部
本舖 大阪 日本オゾン合資會社

府內某家所藏品六百餘點
書畫骨董 高麗、李朝、支那
陶器木工銅器賣立會
日時 八月 廿九日 三十日 下見 正午ヨリ 入札 賣立
場所 京城府南山町二丁目 株式會社 京城美術俱樂部 電話本局(2)一三六〇番

秋の公休日
來る九月一日午後勝手晝夜休業致し候に付此段謹告仕候也
八月二十八日
京城料理屋組合 本券番

巡査試驗
◇巡査試驗 ◇昭和新舊試驗(公立) ◇タイプ科 九月新學期開始
日下內地朝鮮各方面巡査採用試驗施行中、志望者は本院に入學し受驗準備全般を研究されよ、內容案內は東京池袋一〇九九日本警友協會へ
生徒募集 (夜學) 京城實踐簿記學院 (學則送呈) 京城府太平通大漢門横入 (電本四七六一番)

他のフォルムで失敗してもコダックフォルムなら斷然よく寫る!
誰れにも使ひ易い二重膜面、强整色 新ヴェリクローム
夜間撮影に好適の超高速度、超全整色 SSパンクロ
引伸原板用として随一超微粒子、超全整色 パンアトミック
動態撮影等に絕好の超々高速度、超全整色 35ミリ スーパーX エクス
各地材料店 百貨店にて販賣
ロール・パック各サイズ品揃 F—11

コダック知識
第四卷第四號出來!!
內容 コダック懸賞發表・入選印畫集 ウルトラ微粒子現像藥と微粒子現像藥D-76・月例懸賞發表、其他有益記事滿載。
お最寄の材料店又は百貨店で贈呈但し品切れの節は送料共五錢を當社へお送り下さい。一冊直送申上げます。
東京市京橋區銀座西六丁目三 コダック ジャパン リミテッド
無代進呈

學生募集 (學則送呈)
大連市 山縣通 自動車技術員養成所

性慾減退・中風 血液を淨化し原因から治す リキシン (イモン) 發賣元 本舖

山岸家葬儀御用達 株式會社 京城葬儀社 電話本局 四一二五 四六二七番

母こと儀昨二十七日午後十一時四十分腦溢血にて死去仕候間此段御通知に代へ謹告仕候
追而明二十九日午後五時途中葬列を廢し南山東本願寺に於て葬儀相營み申候
尙乍勝手供花放鳥の儀は御辭退申上候
昭和十一年八月二十八日
京城府本町一丁目
山岸爲次郞
長男 山岸芳一
分家 山岸鉄三郞
親族 同 次郞
友人 同

銘酒 朝の花 アサノハナ

つきせぬ海の眺め 五階の展望台 萬病を治す ラヂウム溫泉
湯內 海雲台溫泉ホテル 電話 大番
(客室四十三室一泊貳食室料共 自貳圓五十錢至八圓也)
溫泉大プール、バス及ハイヤ營業

カタログ進呈
工作能率の增進!! ミツシメ萬力の偉力!!
機能の優秀・用途の廣範どんな異形物でも品物を傷めず完全に把握す!
鐵道局・遞信局・專賣局・兵器製造所其の他鮮內一流工場より多數御用命を拜す
朝鮮總發賣元 京城府漢江通り 株式會社 伊藤商行 電話龍山六四三二・二七九・六三 出張所 咸北 雄基 淸津 羅南

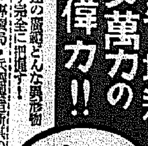

投網 釣具
極上 麻糸製
四分目一等 金拾圓也
同 二等半 金拾參圓也
五分目二等 金八圓也
カスミ網二間 金參圓也
京城府明治町一丁目(交番前通) 漁具 釣具 秋岡商會 電話本局四三一九〇番 振替京城二二五六番 (圖入小賣共 定價表進呈)

ふじんかてい

手折つた花を 水揚げさせるには

（山）や森へハイキングに行つて、目もあざやかにいろ／＼の花が咲き亂れてゐるのを見ると、誰でも思はずつみ取つて、大事にかゝへて宿へ歸るでせう。ところがいそいで水にさしても、一向に水を揚げず惜しや萎れてしまひます

これを上手に水を揚げさせ、いつ迄も美しい花の姿を眺めるには一つのコツがあります

（そ）れは、花を見つけて切らうとする時には先づ、いくらかの泥を仕度し、切つたとたんにその切口へ泥を十分固めつけ崩れないやうになほその上から紙で擁つてひもででもしぼつて置くのです。これはつまり、切口に空氣がふれる事を完全に避けるので、これだけの手數さへして置けば、宿へ歸つてそのまゝ水へさせば、ぐんぐん元氣よく水を吸ひ上げます

（も）し、この儘では水が泥で濁つてゐて不快でしたら十分水を揚げたところで、水の中で切り口を切かへて、手早く朝の綺麗な水でよくつぶすか、堅い莖だつたら、たてに幾筋も切れ目を入れるかすると一層よく水をあげます。すべてさういふ處置を水中ですることは、切口を空氣に觸れさせるのを避けるためです

シミはかうして拔きます その秘訣いろ／＼

前日つきし醤汁のしみを拔くには醤汁はつきたてならば大根汁や石鹸水などで洗へばかなり綺麗に除けますが、米糠三分（目方で）重曹一分位の割合に混ぜ、少量の水でドロドロにしたものを汚點部に塗り被せ「一水二滴」を少しづつたらして、齒刷の先などで輕く叩いて次第に下敷布に醤汁をしみ移し、あとはよく水で洗ひます

機械油、車の油、肉脂、紙類、クレオン等は先づ揮發油で油脂分を除き、あとで石鹸水で洗ひ去ります

◇

色インキや染料の汚點はつきたてならば、牛乳を垂らしながら笞の先でコツコツ叩けば下敷布に移せるものです、又微温湯でしめした米糠袋でなでるとか、アルコールで溶かし出すとかして除けるものもあります、若し白布又は布の「染色」が丈夫なものならば、石鹸水を用ひれば一層よくとれます。それでも駄目なら漂白するより致方ありません

黒インキの汚點は、先づ茶碗一杯の溫湯に蓚酸を耳掻三杯位溶かした稀い液で洗ひ一旦水洗してから石鹸液で洗ひ、最後に十分水洗致します

◇

金屬、煤水の汚點は、黒インキの汚點拔きに使つた位の濃さの蓚酸液をつけて五分間位おいて水洗すれば、大抵とれますが、色の弱いものならば、グリスリンに少量の石鹸液をまぜた液を塗り、一、二時間放置してから水洗を致します

◇

燒焦の汚點は新しい食パンで擦りとるか、どろ／＼の硼酸液を徐につけたガーゼか綿でふき「白布」ならば更にオキシフルをつけて日向に出してやります、しかし布がぼろ／＼に焦げたものはだめです

◇

絹物の汚れは毛織物と違ひ、大抵揮發油洗だけでは完全に除き難いものでありまして、成るべく水を使ふ普通の洗濯をする方が宜しいのですが、若しもひどく色が褪めるものや、水でぬれると縮んで元通りに仕上げられない丸物などで水洗が出來ないやうならば、揮發油洗ひをしたあとで、更に部分的に汚點拔をして萬全を期さねばなりません

◇

半襟やネクタイなども揮發油だけでは、脂肪以外の揮發油で除けない汚れが殘りますから、それらのために「次第」に色が褪けたり地質が弱つたり致します、又汗の沁みついた明石のやうな夏着もドライクリーニングだけでは完全とはいへません

生え際のお手入法

●……一寸忘れられさうなところですけれど、生え際の美醜は、貴女のお顔を引き立てるのにとても影響するものです、これから月の美しい夜などクツキリした額は涼しげな魅力です

●……先づ洗顔をなさるときなるべく石鹸や洗粉を生際につけないやうになさることです、そして、夜、お顔の手入れが濟んでから、養毛劑を生え際によくすり込んで後をマッサージなさいませ、毛根が刺戟されて立派な毛脈になります

◇……なほ御自分の個性を生かすやうに、短い毛をカールしたり、切り下げたり、種々工夫することも心がけて下さい（渡邊咲子）

端布を利用して 秋向きネクタイを作りませう 裁ち方と縫ひ方紹介

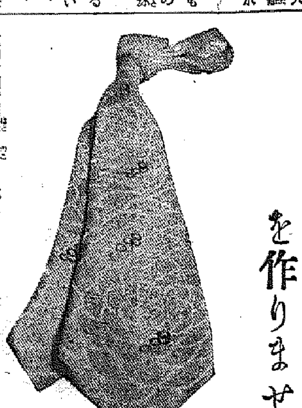

並巾で四十糎程の殘り布があれば、氣のきいたネクタイが出來ます、色や地質の厚薄で男子にも女子にも用ひられます

材料は、表布として、縮緬、羽二重、結城お召などを並巾（三十五糎内外）で丈四十糎ほど、綿ネル又は手織物の芯地巾七糎、長さ九十糎あればよろしうございます

〔作り方〕用意の布で表地の型紙通りに裁ち切るのですが、縦地や横地に取ると締め心地が惡うございますから、布が斜地になるやうに、布の兩端から左右の大きな部分を取り、殘る落して中央の細い部分を取ります

芯地を斜布にして型紙の通りに裁ち切ります

〔縫ひ方〕一、表布を三つつぎ合せたら、上前の方は角から十五糎、下前の方は十糎のところに五粍の切込みを入れて、切込みから先の方を細い三ツ折りぐけにします

二、表地の折山と、芯地の折山とを合せて表布の裏に芯地を置き躾糸で中央をとめてから、下部の裁目を五粍の折代で二つ折にして縫でおさへておきます

三、芯地に合せて表布を兩方から折まげ躾でおさへ纏ひしてからねぢれぬやうに氣をつけて、右の切込みから左の切込みまでの間を芯にも針を通すやうにしてまつりぐけます

四、折山を中心として十六糎の間に山形にミシンをかけておきます

五、躾糸をきれいにとり除いて仕上げアイロンをかければ出來上りです、有合せの油繪具かペインテツクスのペイント又は刺繍などで五瓣のマークを散らし模様にでもすれば一層新鮮味のあるものになりませう

表地の型紙及び方圖解

長さ一一五糎、巾二十糎の紙を八糎ずらせて横二つ折りにします、上前を太線通りにたち切り下前は點線通りにたち切ります

芯地の裁ち方

長さ九十糎、巾七糎の布を三糎ずらせて横二つ折にします、太線は上前、點線は下前です（寫眞は有布利用のネクタイ、裁方圖解及び縫方圖解參照）

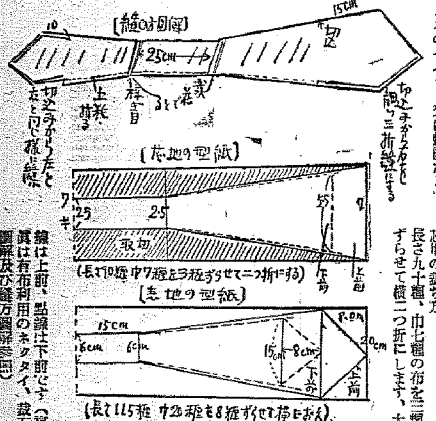

夏向き支那料理

拌三絲蟹（バンサーシーハイ）

蟹罐詰を用ひ、胡瓜をあしらつた甘酢和へで、食慾の減つた今頃には色どりと云ひ風味と云ひ結構なものです

▲材料（五人前）蟹罐詰半個、胡瓜一本、生薑少々、豚肉三十匁、酒、砂糖、鹽、酢、胡麻油、味の素少々

▲調理法 1蟹の肉をよくほぐし、筋を去り、少量の胡麻油でいり、冷しておく

2胡瓜はあつさりと皮をむき、縦二つにして種を去り、二寸五分位に切りこれを縦に薄く切り、更に繊切りとする、これを丼に入れて少々の鹽をかけてもみ、しぼつて置く

3鍋に一合五勺の水を沸かし、酒大匙一杯、砂糖茶匙一杯を入れ、豚肉三十匁は丸のまゝこの中に入れ文火として汁のなくなるまで煮つめてさまして置く、そしてこれも繊切りとし前の蟹、胡瓜、豚肉の三品を丼に形良くあしらひ、次の甘酢を注ぎかけて供す

4甘酢の作り方＝丼に茶匙二杯の鹽と、同量の砂糖、酢大匙一杯、生薑のみぢん切り少々、味の素茶匙半分、胡麻油茶匙一杯をよく混合し食べる間際に注ぎかけて供します

三行知識 梅雨と靴

ひどく雨に濡れた靴を日光に當てると、革を硬ばらせてよくありませんから、乾いた布で外側を何回も押へて濕りを取り、風通しのよい日陰に斜にたてかけて乾かし、中に新聞紙を手頃に丸めて隙々に詰め込み濕氣を吸ひとらせます急ぎの時は以上のやうにしたあと、籠球を入れて二十分も動かしながら乾かすとよい

ご飯糊 貯へ方を

▲――夏は何處のお家でも餘つたりすえたりした御飯は水をはつた瓶の中に蓄へて置いて糊つけに使ふことは常識になつてゐますが夏の事ではあり、もともとすえた御飯も入つてゐる事ですから、いくら水を取りかへても腐つた臭ひが付き易いし、又水を取りかへるのをおつくうがつてゐると、急に臭ひがつき、浴衣やその他のものに糊付けしてもやはり不快なにほひが付きますし、衛生上にもよろしくありません

▲――これを最も衛生的に、腐りもせず、從つて臭氣も付かず、氣持ちのいゝ糊にして置く方法があります。それは、瓶の中へいきなり御飯を入れずに、布の袋をつくり、その中へ入れて口をくゝり、そのまゝ水の中へ浸して置くのです、かうして置くと、水を取りかへるたびに御飯粕が流れ出る事を防ぐのみならず、完全に水を取りかへられますから、古い水が殘つて腐敗を早める心配もありませんそれになほその水の中へサルチル酸を極く少量づつ入れて置くと絶對に腐敗をとめてしまひます、これは、どこの藥店にもあり、ねだんも安い藥です

彩霞畫伯 八木彩霞畫伯は三十日まで京城三中井で油繪と俳畫展を開催中であるが婦人の油繪帶も揮毫する由（寫眞は同畫伯と作品）

二高女同窓會 京城第二高女同窓會ときは會では卅日（日）午前九時半から同校講堂で同窓會を開き講演、舞踊等を催す會費一圓

新案漫畫合戰（77）

明石精一先生 川島たく先生

（バウケンノマキ）

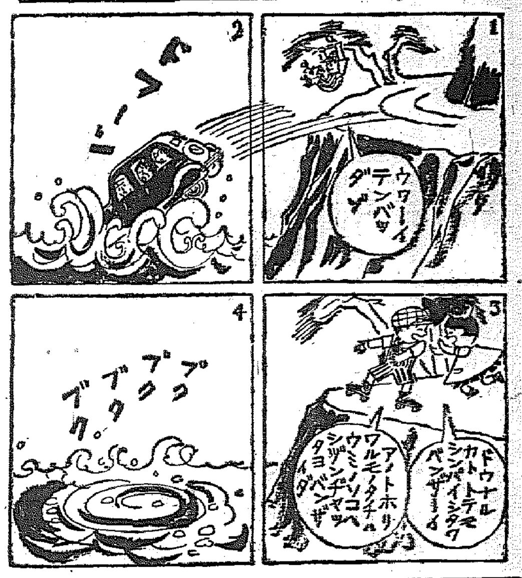

後藤又兵衛（108）

大島伯鶴演　中江正夫畫

古狸を退治

頓て、怪物は、

『ぎやー――ッ』

と、言ふ物凄い叫びを上げてぐつたりしてしまつたが、又兵衛は廁の戸を押開けてズルズルと引出し、庭の石燈籠目がけて、

『ヤッ！』

と、云ふ氣合と共に、叩き付けたから、堪まらない。ぐわら、ぐわら！と云ふ凄まじい音を立てゝ怪物の上へ石燈籠が崩れ落ちた。

スルと、又兵衛は、それを見向かうともせず、スタスタ正則の居る所へ引返して來て、

『御前、お待遠で御座つた！』

と言つて、平然としてゐた、どう見ても怪物を相手に闘つて來たやうには見えない。

スルト正則が

『又兵衛大儀、手間取つたではないか』

『さらば？』

『何がさらばじや、其方、厠にまゐつて惡戯致し居つたのであらうがどうじや？』

『否思案など致しませぬ。元來拙者は痔病でござつて……』

『それで永かつたか？』

と、言つたが、正則は、何となく鼻尖をゆがめて

『コレコレ香を持つてまゐれ！何となく臭氣が致す。否臭いコレ、又兵衛、其方が坐つてから大分匂ひが致すぞ……』

と、言ふ又兵衛が

『ハア、手前が坐つてから臭ふで御座るか』

『ウム、臭い！其方の衣服に何か附いてゐるやうじや。調べて見ろ……』

言はれて又兵衛が、着物の袖を見ると、ベツトリ汚物が染み込んでゐた。

『いや、これはどうも……』

『何としたのじや？其方にも似合しからぬ粗忽ではないか』

と、訊かれて、又兵衛が、

『イヤ、御前、實は、斯々の次第で、只今怪物を退治てまゐりました』

と、言つた、正則が

『ナニ、開かずの廁にまゐつたと申すか？、それで怪物を手捕りに致して、庭の燈籠に打ち付けたと……それは全くであらうナ』

と、立上つた正則が、近侍の者を伴れて見屆けに出て行くと、跡に殘つた又兵衛は、茲ぞとばかり燈籠の上の石を、滅茶々々に掻き混ぜてしまつた。

まづ是で頭を打たれる難から逃れたと、平然としてゐると、此方は、正則が、近侍の者と共に庭先に來て見ると、なる程又兵衛の言つたとほり、石燈籠の崩れ落ちた下に茶褐色の怪物が一匹打伏してゐた。

見ると、尾の尖が二つに分れ、丈は五尺もあらうと云ふ古狸。口から血を吐いて死んでゐた。正則はこれを見て、

『ウム、これは非常なものである。斯る怪物を蹴り殺すとは、又兵衛は、眞の豪傑じや……』

と、感歎の聲を放つて褒め、近侍の者に吩附けて、早速、取片づけさせることにした。

頓て、元の座に戻つて來ると、又兵衛が

『如何で御座りました御前、御當家の禍ひを拂ひ、諸人の難儀を救ひましてござるが……』

『ウム、天晴れである、流石は又兵衛じや時に狸は何と致した？』

『只今取片付けまして御座る』

『ナニ取片付けたと？其方は不埒な奴である。怪物に事よせて頭の難を免れた……まア宜い。今日は狸を退治いたした功により許す』

と、言つて笑つたが、これを後藤又兵衛　基次の不開の廁の狸退治と言つて有名な話。

廣島城下に、パツと此事が評判になりました

雪白の純質　爽快な作用　豊潤な榮養

これでこそお肌のために理想的!!

その雪白に輝く色味を見ただけでも、ウテナ雪印の純良度がおわかりでせう

サラリと肌に消え入る爽快さは最も近代的な感覺美です

しかも豊潤な榮養素が皮下深く滲透して機能を活潑にし日焦ケを落し弛緩を引きしめピチ／＼と彈力にみちた魅力の若肌を創る……

お肌の基礎工作になくてならぬクリームです

ウテナ雪印バニシングクリーム

お化粧下に　日焦ケ止めに　おヒゲ剃後に

三十二セン　六十四セン

本舗　久保政吉商店

11.8―4.5

祝創刊三十周年

最も新しい健康化粧法
ホルモン化粧

クラブ乳液

先づ 若返り化粧水のクラブ乳液を脱脂綿に含ませて顔から衿を拭きます。

これは新鮮胎盤の綜合ホルモンと藤蔵酵素を含有してゐますので、肌をしなやかにして、脂や汚れ、ニキビソバカス等を除去しますから、大變よいお化粧下になります。（五〇セン）

専賣特許 綜合ホルモン 藤蔵酵素 含有

B—147

クラブ美身クリーム

次に 白粉下として比類のないクラブ美身クリームを顔から衿へのばします。

これは、綜合ホルモンを含有してゐますので、荒く肌アレを防ぎ、きれいな肌に致しますが、更に白粉がムラなくつき化粧崩れのしない理想的な白粉下になります。（三〇、四〇、五〇、八〇セン）

角、罐、小皺をとる濃厚綜合ホルモン含有の美用クラブ美身クリーム（一円五〇セン）を、お使ひになれば、その美しい効果にびつくり致します

専賣特許 綜合ホルモン 含有

クラブはき白粉

その上に クラブはき白粉をパフで、かるくたゝくやうにつけます。

これは、肌の健康に有効な色素と、綜合ホルモンを配合した新様式の新白粉です。

色は肌色・クリーム肌色・黄肌色・オークル・白色等十二色あります（各色三十五セン）

最後に、クラブ煉紅（オレンヂ）まゆ墨、口紅で仕上げをしますと知らずくの中に地肌から若返る美しい健康化粧が出来ます

専賣特許 綜合ホルモン 配合

各帝國大學病院指定常備薬

結核・肋膜炎

スポーツと結核

結核患者が過度の運動をすると心臓及肺臓は健康者に比較してより強烈な活動を強ひられる結果　罹患肺部の活動力を疲勞せしめ周圍の比較的健康な肺部の抵抗力を減弱せしめて益々罹患部の擴大を來たし結核毒素を生體組織の全部に侵入せしめ物質消耗を增多し愈々惡化せしむ

斯かる際の對策

としては絕對安靜を旨とし抵抗力の增强とエネルギー補給のためにグアヤコールブルトーゼの適切なる服用は榮養を充實し間接に治癒を促進するため頗る効果的である

グアヤコール ブルトーゼ

大瓶　四圓三十錢
小瓶　二圓六十錢

醫學博士 小田俊三先生著「呼吸器病の養生法」申込次第進呈

GB 116

株式會社 藤澤友吉商店
大阪東區道修町、東京日本橋本町

昭和の常識

仁丹は常に身邊に置かず、懐に置く方が、眼にも涼しく、實際にも役立たい事が出來る

頭痛や、眩暈のときは、まづ仁丹十粒位を一度にのんで下さい痛みは自然と去り、眩暈は沈靜に鎮つて、爽快な氣分を味ふことが出來ます、殊に夏向き、仁丹は誰でも手離せぬ懐中藥です。

映畫に、觀劇に、講演に、凡て人混みの處でわ、仁丹二三粒を絕えず含んでゐると、自他ともに氣分よく、頭痛などの起る心配はありませんし殊に傳染病の心配などもありません

健康な人でも、夏向きは、と角食物の進まない時です、まして胃弱の人には殊更のこと、それには、まづ仁丹十五粒を常用して、この病症から早く脫して下さい

嘔吐や、下痢で寢つくのは、餘病を招き易くて一番危險です、何分急性の場合ですから、仁丹を一度に三四十粒服用してこの急場を救つて下さい

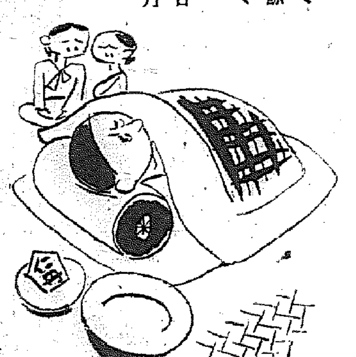

胃弱と頭痛に
銀粒

胃腸の弱い人よ飲め！

榮養力强大

赤玉ポートワイン

●赤玉ポートワインは葡萄糖と果糖を豐富に保有してゐます　葡萄糖・果糖は精力となる榮養素でありまして　而も胃腸に少しも消化の負擔を與へないで容易に吸收されるといふ特長を有つてゐます　ですから消化機能の弱い人もこれによれば　よく精力を身につけることが出來ます（赤玉ポートワインの甘味をなすものはこの葡萄糖・果糖ですが他品にはこれに依らず普通の砂糖をもつて加味したものもあります　さうしたものは葡萄酒としては粗製品ですから御注意下さい）

●赤玉ポートワインは尙　鐵・カルシウムをも消化吸收され易い狀態で保有してゐます　これらは血液・骨骼の構成要素として重要なものです

●赤玉ポートワインは又　食前に飲めば食慾を促します

●一方また消化液の分泌を昂めて攝取した食物をよく消化しよく身につける效果もあります

●赤玉ポートワインを常用下さらば　以上の綜合效果の蓄積によつて　身体の榮養は著しくよくなります　身体の榮養がよくなれば　身体に備はる自然療能も從つて强くなりますので　多年弱かつた胃腸も次第に根本的に强くなつて行きます！

醫界の諸權威　五十醫學博士より推奨狀を賜はる優良葡萄酒

著大な効果がある！

苦しい〳〵船車の酔ひ、それを防ぐには、仁丹が最も速効を持つてゐます、夏の旅には、まづ仁丹の携帶を忘れてはなりません、又酒害、煙害を除きますから飲酒、喫煙の時は缺かさず用ひて保健上この上もなく適切

食前食後の仁丹は、まづ消化を援け、多少の過食によるともよく胃を護り、榮養分を强める、特に食傷の塲合、仁丹十粒を一度にのんでの救急ぶりは理想的手當法

仁丹を絶えず五六粒口にしてゐると、絶えず晴れ〳〵として、執務や勉强の際の疲れを解消します、また記憶力を增して頭腦を明晰にします

仁丹をのむ一家は、常に明るく朗らかに、不健康の暗い影はいさゝかもありません、みんな揃つてこの病魔の跳躍する夏を、仁丹で征服いたしませう

藥價

御試用分	（百五十粒）	十錢
富士容器附	（三百二十粒）	二十錢
滿洲容器附	（四百粒）	三十錢
家庭容器入瓶	（九百粒）	五十錢
御德用分	（一千粒）	五十錢
御德用入瓶	（二千二百粒）	一圓

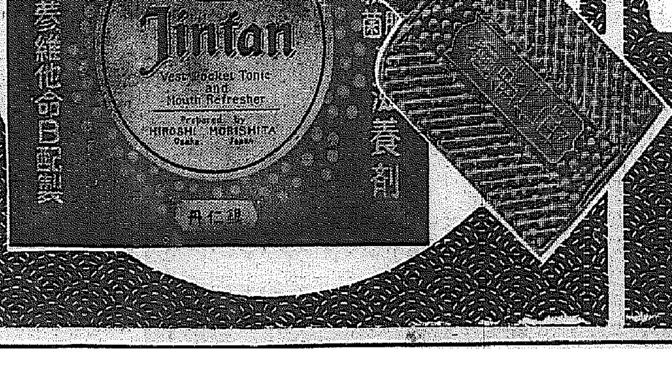

仁丹

アッパッパで這ひ上る 虐げられた十九娘
仁川埠頭の雨に濡れそぼれ立つ 哀れ!!流轉の子は語る
荷物として身賣りされた 涙で綴られた異國生活

【仁川】雨の埠頭に立つ運命の孤兒……二十六日夜雨の埠頭に着いたジャンク船から這ひ出るやうに現れた、アッパッパの女が萬石町東洋紡績工場の門を叩いたゞどんなつらい仕事でもするからゞと守衛に哀願したが、不審を抱いた守衛は仁川署に女を送つた、保護室の一夜……二十七日朝取調べを受けながら彼女の物語る運命はあまりにも數奇を極めた悲話である

女は金福善(一九)といひ慶北明陽郡附近「女がさういふのだ」に生れ、七ツの時不良の兄のため石油箱につめられて安東縣の支那人に賣られた、荷物として送られたのだ、それから十幾年、涙に綴る生活は暗い支那人の裏街で續けられ、二年前育ての支那人は或る支那人に彼女を賣つた、それを目あてに支那人は育て、來たのである」……陰險な支那人街の生活……耐へられなくなつた女は安東縣から蹴捨みのジャンク船に身をひそめて逃げ出して來た、掬をジャンク船の船賃代に替へて……、女は內、鮮、支の三語に通じゞどんなつらい仕事でもゞと東紡の門を叩いたのであつた、郷里には母がゐるかも知れぬといふ極めて頼りない話、仁川署で各方面に照會することになつた

統營イリコ 長雨で不振

【統營】打續く天候不良で悲鳴をあげてゐたイリコ業者も二、三日續いた天候回復でほつと一息、さき頃海産會社手廻りは千二百四十八袋、一萬七千圓といふ今年最高の數字を示したが、この喜びも束の間又も再び來襲した降雨で一般業者は行く先を案じてゐる

靴下共同作業場 九月初から 淸州に開設

【淸州】既報、副業奬勵と家內工業助長を目的に新設することになつた靴下共同作業場は目下石橋町地內淸南學校前に建築中で近く竣工の見込みであるが、九月初から操業開始の豫定、當局では廿二日附を以つて孫和順氏を講師に嘱託した、なほ同作業場一年間の生産目標は一萬二千打である

南原券番長留置

【南原】券番長李周容は目下南原署に留置、嚴重な取調べを受けてゐるが同人は小作爭議の結果全南潭陽郡居住の李炳道に重傷を負はせたので被害者側から告訴されたものである

アルミナ分調査
平壤地方の無煙炭介在物から 西鮮にも輕金工業化

【平壤】東大教授永井工學博士は近く平壤地方の無煙炭に介在する高嶺土のアルミナ分(四十五%內外)を視察調査することになつたが、西鮮におけるアルミニューム資源事業は頗る重要視され各方面から注目されてゐる

刑事の第六感

【南原】住所不定自稱吳判石(三〇)は廿五日午後五時半頃南原邑竹巷里林同來方に侵入し麥以約六斗入を盜み出したのを同家が發見追跡したところ犯人は麥以を棄てゝ脱兎の如く逃げ出した、折柄巡廻中の南原署司法刑事陳賢伊氏が怪しみ追跡して間里金成洙方に隱れてゐた犯人を逮捕した

前府尹に慰勞金

【平壤】名府尹として幾多の業績を殘し大邱地方專賣局長に榮轉した宇野友八氏に對する慰勞金贈呈につき松本、西田、常松、加藤各府會の元老は寄々協議を進めてゐるが、內鮮人議員とも異議なく、近く新任藤江府尹と懇談の上府會の決議を經て贈呈することになる模樣であるが、金額は府の財政難の折柄、千圓乃至千五百圓程度と見られてゐる

新秋の海邊――西湖津所見

興京の大火

【奉天】去る二十五日午後五時ごろ興京縣河北街鄕料理店炎頭發方から出火、西方に延燒、五棟二十三軒をなめつくし午後六時漸く鎭火した、損害一萬圓以上の見込み

人妻の道行 夫から離婚訴訟を起す

【海州】黃州郡仁橋面龍谷里金龍洙(二四)の妻金福花(二〇)は大正十四年八月金龍洙と結婚同棲中、本年四月同里李成七=何れも假名=といふ若い男と不義の仲となり同月七日二人が手に手をとつて逃走したので本夫は不義の女房はいらぬと憤り去る二十六日海州地方法院に離婚訴訟を提起した

虎口を逃る 人質青年歸還

【滿浦】共匪のために拉致されてゐた青年が此度無事歸還したことが二十五日午後、慈北茂山署三長警察署から道警察部へ左の通り報告があつた

三長對岸輝風縣竹林村分駐所詰警察部警官以下五名は二十四日小暮嶺に出動し耕作者の保護警戒に當つてゐた際午後三時頃、かねて匪賊のために拉致され行方不明となつてゐた丁三鳳(二〇)が警察部から脱走、匪賊三名のため追跡されてゐると申告したので、警官らはその場に散開、追跡の匪賊を射擊し一名はこれがために負傷し、何れも奥地へ逃走した

チンピラご用

【平壤】府內箕林里金明鎭(一七)と同里金某(一七)の"このチンピラ"二名は二十七日竊盜罪によつて平壤署に逮捕された、この二名は廿六日午後一時ごろ府內本町三中井百貨店の文房具賣場で鉛筆書七個を窃取しその足で府內西町陸軍官舍倉庫內に侵入して鍍具類十九點を盜んで逃げるところを平壤署員に逮捕されたもので餘罪多數ある見込みで引續き取調べてゐる

薄ノロの逆恨み
夫に毒汁をのまさんとす 若妻の惡企み發覺

【平壤】赤山郡元南面南興里農業金封俊(二三)の妻李恩知(一七)は昭和九年十一月金と結婚したがうすノロであるために常に姑や夫から馬鹿にされてゐることを恨み夫を殺害して本家に歸らうと恐ろしい考へから去る二十三日附近の山より毒草を採つて飮り毒汁を作つてひそかに機會の來るのを待つてゐたところ、二十六日午後十一時半ごろ夫の金封俊がだらしなく醉つて歸り水を求めるので水に毒汁を混ぜて與へたが異樣な味に大それた罪が發覺、目下赤山署で取調べを受けてゐる

颱風の咆哮に ひれ伏す大地
裡里全市暗黑街と化す

【裡里】颱風襲來の警報により裡里市民は戰々恟々としてゐたが果然二十七日午後七時頃より強風北東方より吹き募り漸時風速を加へ八時本紙夕刊の到着時には全市內電燈の電燈消燈家を除く家といふ家は街燈全く消燈され十時には全市內暗黑化した、風はいよいよ加はり日出町通り、京町通りのプラタナス街路樹は殆ど押し倒され屋根瓦板、板塀等の吹き倒れたもの數限りなく女角力興業の櫓太鼓臺(五十尺)は強風に倒されんとしてゐる

裡里署では泉川署長以下署內幹部が夜中總出で警備方の打合せをなし午後九時には全署員に非常警戒の待機命令を發し同樣待機中の消防組幹部と共に市內の風害狀況を檢分してゐる

郵便局井州裡里間の電話線故障の外市內線に若干の不通線あるのみで今のところ復舊見込も簡單について總出動してゐる

裡里驛全州、群山、大田、木浦の各線路とも目下のところ異常なく只延着時程度の遲延である

電氣會社裡里水電の發電所からの送電線は安全であるが市內各方面に被害あり工事總動員で復舊に盡力中であるが十二時頃には點燈の見込みであるとある

消防組幹部間組頭以下車庫に詰めかけ各組員にも何時たりとも出動し得る準備の下に夜を徹してゐる

二十七日午後十一時二十分には愈よ暴風雨となりトタン葺子戶のきしみ合ふ音も物凄く大地は風の咆哮にひれ伏してゐる

井邑郡の豪雨

【井邑】七月初旬から約二ヶ月に亘り斷續的に降つた當地方の雨は全北道中幸ひにも記する程度の被害を免れたが二十六日午後五時頃から大粒の雨が降り出し二十七日午前十時までに

▲井州邑七五ミリ▲山內面六七ミリ▲古阜面六八ミリ▲泰仁面五一ミリ▲新泰仁面七八ミリ

を示し夕方まで降り續けば多少被害は免かれまいと憂慮されてゐるが井邑川も刻々増水し上流に多少流失家屋もある見込である

全北の雨量

【全州】颱風の前哨戰たる雨が二十六日より全北各地に降り二十七日午前十時までに

▲全州六八、一▲裡里五六、五▲金堤七七▲井邑七五▲高敞四七、五▲淳昌七八▲扶安四九、六▲南原四八▲長水六〇▲任實三五、三▲鎭安六四▲錦山三五▲高山六二

の雨量あり尙二十七日は午前中より暴風雨程度で二十七日夜半より颱風來も傳へられ戰々兢々の有樣である。

感心な女生徒

【水原】數日前小學校へ一通の投書が舞ひ込んだがその文面によると農事試驗場下の橋梁が目下架替へ中のため高麗行き道路との分岐點に立てられた通行止の立札が最近何者にか押倒されてゐたが兩三日前その立札が柱元には土を盛り上げその上に又小石を積み重ねて倒れぬ樣立てられてゐたが、男のしたものとは取れないのでよく調べて見たらその盛土は小供の足で踏み固めてあつた、これは多分貴校の生徒らしい……とあつたので同校では早速同方面の通學生を調べたところ果して同校通學の女生徒四人が協力して附近から土や石を運んで立てたものと判明したので事は小事ながら一般から賞揚されてゐる

海州軟式野球

【海州】體協主催軟式野球大會廿四、五兩日の戰績は左の通り

▲鐵務課六對四郵便局A▲監獄部五A對二産業課▲鐵道B對金融は金融が棄權▲商團俱三A對二青年團

避難を開始
再び襲來の天災に 全州の水防陣緊張

【全州】二十六日より二十七日に降り續いた豪雨に續いて襲來せんとする颱風に備へる全州の水防陣は愈よ緊張を加へ二十七日午前全州警察署に消防、水防團、府廳、道土木課係員參集し、警報の方法集合、出動、避難方策につき遺漏なき打合せをなし、各町洞の避難所、係員等の部署を定めて待機の姿勢を取つたが夜に入ると共にますます降雨甚だしく警察署では萬一に備へ各危險區域に警告して各避難所に收容を開始した

輯安縣古墳に 秘めた謎を解く
今秋內鮮滿權威者の實査で 興味唆る學說斷定

【奉天】安東省輯安縣の古墳に關するわが考古學界の學說を最終的に決定すべき東大教授池內博士、京大教授濱田博士一行の踏査旅行は愈よ九月下旬から十月上旬にかけて行はれることになつた、一行は兩博士の他に東大考古學教室江上氏、京大梅原助教授、城大藤田教授、日滿文化協會黑田博士、小泉平壤府博物館長、安東省伊藤視學等の諸權威からなり、この調査の結果は池內博士から發表し、更に滿洲國政府に對し古墳の保存を申請する筈で東洋考古學史に多大の貢獻をなすものと期待されてゐる

牛泥實は大泥棒
釋放の一歩手前で 指名犯人とわかる

【咸興】咸州郡西退潮面城洞里朱某(三七)は去る十七日午後五時半頃洪原郡洪原面細湖里朴正燦方から時價五十圓の牡牛一頭を盜み出し咸州郡東川面青松里で賣却せんとするところを東川駐在所員に發見され咸興署に引致取調べを進める一方身許調査を急いでゐたが各地から何等の回答なく賍品の牡牛も無事所有主に返つて何等被害もなかつたため拘留期間も切れた廿七日一先づ身柄を釋放せんと手續最中、身許調書が配達され大正十二年以來京城、元山で竊盜前科三犯を重ね刑務所生活三年五ヶ月の常習者であり本籍地及び東川面における竊盜事件の指名犯人で手配中の者と判明、釋放間一髮の廻れ右つ

某は去る十四日附近部落に數多の浸水家屋を出し危險に瀕した際、部落民から救助を求められたが自分の知つたことではないとこれを一蹴、妻や子供と快樂に耽つて顧みもしなかつたので部落民から喧々たる非難を浴びてゐる

婆婆の風たつた一日 牛泥捕まる

【咸興】出獄一日でまたも刑務所へ逆戻り=新興郡元平面南里竊盜前科一犯鄭龍吉は去る八月廿三日咸興刑務所で懲役八月の苦役を終つたが二日目の廿五日夜十時新興郡元平面新上里崔仁喚方に侵入して時價六十圓の牡牛一頭を曳き出し咸興牛市場で賣却せんと同面元興里を通行してゐる現場を同地駐在所員に逮捕された

全北辭令 (廿七日附)

任府屬、全州府內務課長を命ず 郡屬(金堤) 河崎幸人

金堤郡內務係主任を命ず 同(扶安) 松永英

扶安郡內務係主任を命ず 同(錦山) 野元鐵男

錦山郡在勤を命ず 同(南原) 菅野位

內務部地方課勤務を命ず 道屬 中野稔

房秘書係兼務を命ず 同 成岡爾猪

知事官房秘書係勤務を命ず 郡屬(南原) 林源吉

任道屬、知事官房文書係勤務を命ず 産業課雇員 柿崎正一郎

任郡屬(十一級俸)南原郡在勤を命ず 郡屬(任實) 金奇錫

完州郡在勤を命ず 同(錦山) 許洪錫

任實郡在勤を命ず 地方課雇員 姜豐禹

任郡屬、錦山郡在勤を命ず 錦山郡雇員 阿波精一

任郡屬(十一級俸)井邑郡在勤を命ず

依願免本官 道屬 杉山虎雄

羅病既に千二百頭 牛の流感猖獗す
全道に漸次蔓延の兆あり 黃海道農村の恐慌

【海州】黃海道內の瓮津郡、長淵郡の各面と海州郡の一部に去る十三日頃より牛の流行性感冒が發生し既に瓮津郡五百頭、長淵郡六百頭、海州郡約百頭、合計約一千二百頭の多數の羅病牛を出しこの外にも延白郡、殷栗郡にも多數發生した模樣でその他地方にも既に蔓延した兆あり當局ではこの惡疫に驚愕して實情調査するとともに防疫陣の萬全を期し必死の活動を續けてゐる、同病は大正十年と昭和四年に全鮮的に大流行した前例もありなほ初めは海岸地帶に發生し漸次山間地帶に移るのが例となつてゐるだけに當局では山間部方面を警戒し各農家の自衞策として發生地との往來を嚴禁し牛の畜生に注意し、萬一羅病した場合は絕對に水飮に繫留し消化しやすい飼料を給與して豫防治療に努力するやう注意を促してゐる、同病の症狀は先づ高熱を起し食慾なくビッコとなり中には起立不能に陷り經過の長きものは二、三日で全治するが重病牛は全治までに相當の日數を要する、流行地部落では一時に多數の病牛が發生し極度に憂慮してゐるが前記事項さへ注意し豫防治療に努める時は大概は短時日で全治するものであるから餘り狼狽することはない

調子亂れぬ プラスバンド
內地よりお先に 滿洲で聯盟結成

【奉天】いまや日本內地では東京市が中心となつて全國ブラスバンドの大同團結が叫ばれてゐるが、滿洲ではこれより一足お先きに新京、奉天、鞍山、撫順、大連の滿鐵ならびに傍系各會社、工場の十三團體、五百名のブラスバンドが今回滿洲吹奏音樂團聯盟を結成し本部を大連滿鐵本社に設置、來年の夏にはその聯盟結成一周年記念大演奏會を奉天で開催することになり、各加盟バンドは演奏練習をつゞけてゐるが、吹奏音樂を通じて日滿の一體化をはかり、將來は朝鮮や內地にも呼びかけ日滿合同のブラスバンド大會をも開きたいと希望に燃えてゐる

旅團對抗 秋季演習 載寧平野で 二週間舉行

【平壤】第三十九旅團對第四十旅團の對抗秋季演習は來る十月十三日より二週間に亘つて黃海道載寧平野で華々しく行はれることになつた

時ごろ府內臨町食堂經營朝日樓に金二圓也を强請して登樓、娼妓李朝子(二〇)と同寢中、枕の下に置いてあつた李朝子の十八金腕時計(時價三十圓)を窃取して本籍地平原郡順安面淸井里に歸つてゐることを平壤署員が探知し二十七日逮捕した

不粹な泥棒 娼妓から盜む

【平壤】府內壽町實城タクシー助手鄭東一(二〇)は去る八日午前三

不誠意な面書記

【淸州】水害美談が隨所に傳へられてゐる折柄、淸州郡南部某面書

あどばるーん

【鎭南浦】道立醫院對靑木組の野球試合は双方準決勝戰なので仲々劇鬪する、病院軍知念院長一壘でカンバル巨軀の物凄さ、トタンに靑木軍のランナーが辷りこんで來るのを「どうぢや」とばかり刺したが足を掬はれてどしんとランナーの上「キュッ」といふ悲鳴「ワー醫者の人殺し」「安心せよ相手は醫者だ」としばしスタンド騷然先生曰くあり「これ位おちや一寸死ねん(知念)よ」はチト苦しい……

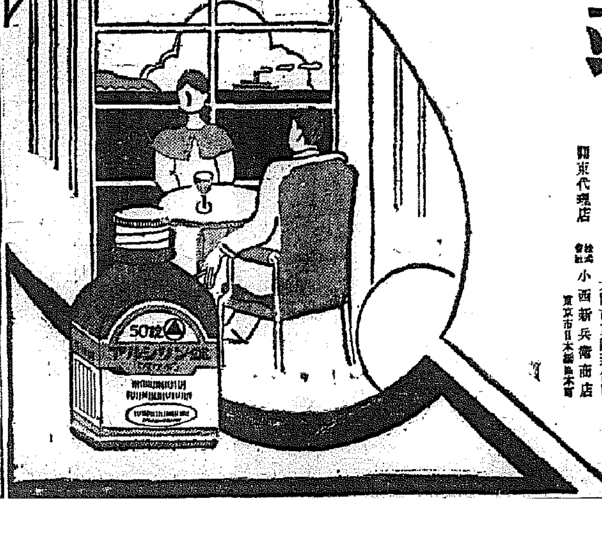

夏の下痢にアルシリン錠

武田藥品寶

寢冷え性下痢
食餌性下痢
細菌性下痢
(腸チフス・赤痢等)

殺菌力のある 下痢止め劑
腸內毒素を 吸著解毒する

下痢止め劑として、次硝酸蒼鉛劑が一般に繁用せられてゐるが、周知の通り種々の缺點がある即ち……

1、腸壁に潰瘍を生ぜしめる恐れがある。
2、腸內容の醱酵甚しき時に用ひると有害な亞硝酸を遊離する
3、持續使用せば、後作用として頑固な便秘を起すことがある。

吸著作用の妙味

アルシリン錠は、藥性上所謂吸著劑にして從來の下痢止め劑の如く、單なる腸管蠕動運動の抑制並に收斂のみを主作用とするものと異なり……

吸著作用により下痢を誘發する腸內の催炎性物質並に有害物質をその微細なるアルシリン分子に吸著、解毒し且つ腸壁を保護する特性を有する即ちアルシリン錠による時は各種の下痢は極めて合理的に治療せらるゝのである。

下痢は腸內の有害物質を速かに、體外に排泄せしめんとする自然の妙攝である。下痢の治療に當つては、この妙理に基き、先づ下劑をかけて腸內の有害物質を速かに體外に排泄した後に、アルシリン錠を服用すれば奏効更らに優秀である。

【價格】
10錠(三〇錢) 20錠(五〇錢) 50錠(一圓)
100錠(一圓八〇) 200錠(三圓八〇)

發賣元 株式會社 武田長兵衛商店 大阪市東區道修町

關東代理店 株式會社 小西新兵衛商店 東京市日本橋區本町

86―1330 (O)

第十三回全鮮野球爭霸戰

九月五日開始
五日間於京城球場

參加十一チーム
慶南、慶北、忠南北、中央、湖南、北鮮、國境、平南、黃海各代表並に前年優勝(殖銀)中央推薦

主催　京城日報社　每日申報社

第十一回朝鮮神宮奉讚體育大會計畫案

俵擔競走規則

一、走路の全長を百五十米とし、競技者は出發線より五十米の地點に置かれたる俵を擔ぎて殘餘の距離を走るものとす
二、出發線より五十米の地點に俵を置き、其の地點より十米先に線を引く、俵は此の區間内に於て擔ぎ上ぐるを要す俵を擔ぎ上ぐる爲めの補助用具は一切之を用ふることを得ず
三、俵は肩に擔ぎ上ぐることを要し、以後地表に觸るることなくして決勝線を通過するものとす
四、俵の總重量は六十斤以上とし容積及俵裝は普通の米俵に準ず内容は米又は玄米たるべし
五、競技者が他競技者の爲、著しく不利なる妨害を受けたる場合、審判長は被害競技者をして次回競技に參加する資格を與ふるか、或は加害競技者を除きて再競技を命ずることを得

◎第一回朝鮮學聯對一般陸上競技大會

一、期日　昭和十一年十月十八日(日)午後一時
二、場所　京城運動場
三、種目　十八種目
1競走百米、二百米、四百米、八百米、千五百米、五千米2障碍百十米、四百米3繼走四百米千六百米4走幅跳、走高跳、棒高跳、三段跳5、投擲砲丸投、圓盤投、槍投、鐵槌投
四、主催朝鮮陸上競技協會朝鮮學生陸上競技聯盟共同主催
五、出場人員一種目二名宛補缺二名
六、種目制限一名二種目以內但繼走は除く
七、得點六點法(六、五、四、三、二、一)
八、中等學生は一般に入れること
九、參加料一名に付金參拾錢也團體チーム責任者に於て夫々取纏めの上十月五日まで納入のこと

弓道之部

▲競技種目　各道團體、一般個人大學專門學校、男子中等學校
▲出場資格　1、各道團體選武の出場者は各道の弓道關係員にして當該道に六ケ月以上定住せる者にして朝鮮體育協會各道支部にて選出せられたるものにして學生に非ざるもの2、大學專門學校及中等學校選武の出場者は學力優秀にして品行方正なる在學者たること
▲競技方法　1、各道團體選武は京城二組各道二組(一組五人)にして尺二的一人射數十射一團體五十射、的中數最高なる團體を優勝として以下順位を定む
2個人演武は射數四射にして二中以上の者をして射技に依り成績順位を定む
3學生團體演武は各校一組(五名)にして射數十射團體五十射の的中數最高なる團體を優勝として以下順位を定む但し大學專門學校の部と男子中等學校の部とを區別して行ふ
▲場所京城府西小門町大日本武德會朝鮮地方本部弓道場
▲申込方法參加料を添へ九月末日迄に個協約申込をなす團體參加者にして個人演武に出場する者は一方の參加料を免除す

マスゲームの部

一、男子中等學校部
1入場式擧行當日正午より約三十分間以內に於て擧行のこと
2九月始夏休明と同時に學校代表者參集協議の上細案決定のこと
3競技委員も同時に決定のこと
二、女子中等學校之部
1女子競技の陸上、庭球、籠球、排球、各決勝競技擧行當日の正午より約三十分間以內に於て擧行のこと
2細目は九月五日頃までに決定のこと
3競技委員も同時に決定のこと

第十一回國際オリムピック　第一、二、三位メダル獲得者氏名(五)

△男子體操

個人	シュヴァルツマン(獨)	マック(瑞西)	フライ(獨)
團體	ドイツ	スヰス	フインランド
鐵棒	ザールヴァラ(芬)	フライ(獨)	シュヴァルツマン(獨)
平行棒	フライ(獨)	ロイシュ(瑞西)	シュヴァルツマン(獨)
跳馬	シュヴァルツマン(獨)	マック(瑞西)	フオルツ(獨)
鞍馬	フライ(獨)	マック(瑞西)	バッハマン(瑞西)
吊環	コデツク(チエッコ)	スツケリ(ユーゴー)	フオルツ(獨)
徒手	ミイツ(瑞西)	ヴアルテル(瑞西)	フライ(獨)

△女子體操

團體	ドイツ	チエッコ	ハンガリー

△フエンシング

フオイル團	イタリー	フランス	ドイツ
フオイル個	ガウデイニ(伊)	ガルデール(佛)	ボチヒノ(伊)
エッペ團	イタリー	スウエーデン	フランス
エッペ個	リカルデイ(伊)	ラグノ(伊)	コルナギア(伊)
サーベル團	ハンガリー	イタリー	ドイツ
サーベル個	カボス(洪)	マルチ(伊)	ゲレー(洪)
女フオイル	エレツク(洪)	マイエル(獨)	プライス(墺)

▲ヨット

モノタイプ	ヘラン(和)	クログマン(獨)	スコット(英)
スター	ビショツフ(獨)	ラウリン(瑞典)	マース(和)
六米級	ベルヴイル(英)	コノヴ(諾)	サシン(瑞典)
八米級	レギオ(伊)	インヴエンセン(諾)	ホーヴアルト(獨)

昇段火手合戰譜　日本棋院　(11)

三段　苅部榮三郎　先番二先　二段　坂田榮男

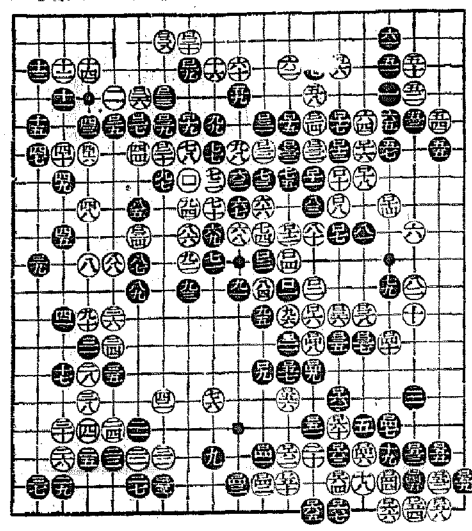

戰跡を顧みて

五段　長谷川章

○白六で他を打つと、黒「に九」の構へが新布石の理論から有力とされる
●黒七の大ゲイマは舊い手法ではあるが、此の時代にあつては左上隅十一の潛入の嚴しさに及ばない
●黒九のヒラキも好點たるを否めないが、こゝでも左上隅十一に入るのが至當とされる
○白十では續つて十一にシマリ師匠八の著意を繼承して、左方の理想陣形を構成すべきである
次いで黒八二のツメならば、白「は六」に二間にヒラキツメして調子を得る事になる
○白十二乃至十六の月並の運びは白の態度としては無策の非難を免れまい
下邊七六にボーシするか、「を十五」に一路從へるか、とにかくこの方面に著點を求めて、戰局を開くべきである
譜は黒七の緩著をして恰適ならしめた觀がある
●黒二一は二二にかかり、白二三黒「わ十六」白二三黒「か十五」黒四黒一七と運ぶ方がよい
●黒三三のハネ出しは些か強引の嫌ひなしとしない
無賃三三に押へ白三三と引く時「そ十六」と走り、次ぎに白「わ十六」の切りを待つて「と十五」に抑り、白十八、二十の繰り出し工合によつて、黒四二と通へる筋によつて攔ぎたい所である
●黒三九では單に三二にハネたい氣合である
次いで白三五黒「れ十五」白三小黒四白「か十三」黒「よ十二」となれば、辯に優る事明白である
○白三八のツギは打ちにくい手である「か十四」からハネ黒三八白「よ十五」と當て、打つ筋が正しい
●黒一九以下の運びは貪慾に失する「れ八」にツメて白の應手を窺ふ位のものであらう
○白四二は此場合に適する妙著である
●黒四九まで後手を引いて左邊に低位の地籍を得たのは、決して成功とは見られない
但し後に「よ七」の置き味がある點にせめても慰めが存する
○白五十では左邊四八までの外勢を利用する意味に於いてロ二四にボーシしたい氣分である
○白五二では六一にハネ黒五二には「ろ二」の定型を擇ぶか、單に「ろ四」にコスムかしたい
譜は黒五三、五五の二段バネに遭つて感心出來ない
○白五六は手筋に似て實は異筋だつた、六一にハネるか「ろ四」にツケかしてこの隅に活を保つより外はない
●黒五七では固つて「へ四」に押へて何の支障は認められない
白は恐らく五六の非を悟つたであらう

○白六二までとなつては、五十四下の二子を犧牲にして目的を達成したものと見られる
●黒六三の二間トビに少しく重い意味があつた、明述の通り「よ七」に侵略の狙ひのある所だから、六六邊から側壁を圖つて充分と言はれる
○白六六の遁辭に遭つては、黒の前途に暗影が投ぜられたものといつてよい
○白七六に先だつてロ十に這り黒八二百八四黒ロ八の交換をして置く方が、多少働きに富む理である
○白七八は九七に應援する方が本手とされる
譜は後に黒八五の筋を殘してある點に難がある
●黒ロ七は單にロ九がよい
○白ロ八の切りは所謂手筋として味ふに足りる
●黒ロ二一ではロ二三のコスミを先きにすべきである
○白ロ二二のノビは、前のロ八の切りと共に玩味に値する
○白ロ二六でロ三三に中央の八子を取切り、左上隅二以下の三子に對する黒の取り工合を見て打つのも、非勢にある白としての背水の陣ではあるまいか
○白ロ三四でロ三九に切りたい所だが、切ると黒ロ三五のカケを喫し、白から「ち八」に當て行く手を封ぜられた後、黒ロ三四に出られて、攻合ひは白の不結果に歸する
○白ロ五十の引きが、その敗勢を決定的なものにしてしまつたといへる

即ち此手でロ五二のハサミツケを先きにし、黒若しロ五四の下りならば、ロ五十と引くし黒又ロ五二のツギならばロ五四のワタリを後に保留し、ロ六二に突當つて活きるのである
此の手順を踏んだならば、非勢を免れがたいとしても命脈を保ち得たであらう

次回對局者

五段先番　日下包夫氏
初段　澤內敏明氏

サイレン

◇五輪劇場のオリムピックニュースで前畑嬢二百米泳のスタートからゴールまでの全實況がある
◇地元ドイツのゲネンガー嬢と息づまるやうな接戰、五〇米ターン、百米ターン、百五〇米、差は僅かに一ストローク、前畑危い！日本危い！カメラが二人を追ひ廻す
◇觀客席から誰やらが「頑張れ！前畑、頑張れ／＼」と絶叫したら忽ちスクリーンへの聲援があちこちから起きる
◇ゴールと同時にパーツと明るくなるので叫んだ連中バツの悪いこと

映畫檢閲日報(26)
日活燃ゆる花片▲マキノ江戸そだち▲お祭佐七▲メトロ話?否?▲同設備正

新映畫の葉

カ・ル・メ・ン

セシル・ルイス監督
トムバーク主演
英BIP作品

英BIP作品、メリメエの小說カルメンの映畫化、監督はセシル・ルイス
役割はホセをトム・バーク、カルメンをマグリツタ・ナマラ、エスカミロをランス、フエイアアクス、ズニカをレスター・マシユース
情熱の南歐スペイン、ジプシーの頭目名花に狂ふ戀の葛藤を描くもので、音樂はマルコム・サージェントが擔當し廿九日龍樂館封切

間奏樂

辛……ひどい奴
日活が東西撮影所を合同し五十萬圓を投じて「露西亞兵」を撮影せんとしてゐる、京都の高勢實乘、嵐羽陽之助に「オイ大變だ、大物の撮影だぞ」と頭を擧輯でコツンと一つ「何をするんだ」と陽之助が怒れば「元禄(筆聞)の役だぞ」はひどい奴

映畫・演藝・音樂

京城劇場　八月廿九日より　東京少女歌劇公演　一、二の誇り新プログラム　一童話歌劇　一寸法師　九景　世界漫遊　二ナンセンスレヴュー　尖端的　五景　三ナンセンスショウ　ハーフサラリー　一幕　四東京少女ジャズバンド演奏　五悪歌劇　安壽姫と廚子王丸　一幕　六ヴァライテー東京ヲンド　十五景

團成社　八月廿七日封切　一回午前十時 二回午後一時 …　新興第一超特作　英BIP超大作品音樂　指揮　世界的樂聖マルコムサージェント博士　名匠セシルルイス監督　カルメン　J.O.超特作映畫　原作　八十島 監督　勝太郎の子守唄　妖鬼インヤ　封切

京龍館　三十日より大衆館　双心臟　舞姫の曆　江戸は移る

浪花館　松竹キネマ　八月二十六日より九月一日まで　上映時間表　ロバート・テーラー　バージニヤブルース共演　歡樂の女王 12,00 3,21 7,10　朝日 オリムピツクニユース 第三報 1,10 3,10 4,30 8,22　夏川大二郎・高杉早苗主演　自由の天地 1,21 4,40 8,35　入場料金 四〇錢 六〇錢

朝日座　九月六日より　歐米遊覽　ジャズ一光明會　總指揮　高波志光明

池田の甘栗　信用第一　おみやげ第一

絹糸の專門店　和服用、洋服用、組紐用各色豐富に揃へて居ります　大林商店

若草映畫劇場　二十七日より五日間　晝夜二回入替なし　▲アンナ・カレニナ　グレタ・ガルボ主演　▲キヤバレエの鍵穴　▲オリムピツクニユース

中央館　新興キネマ　新月深川祭　聖處女

松竹座　からくり蝶　狂人大車輪　それ見た事か

喜樂館　日活　自八月廿六日至九月一日　次郎長の銀手柄　嫁入り前の娘達　花嫁日記

あけぼの印　日魯の美味　オーロラ印　榮養　キューピー印　經濟　さけ罐詰

日魯漁業株式會社　北洋商會株式會社

森永ミルク　新鮮　優良　ヴイタミン豐富　絕對　信賴　賣行最も早し

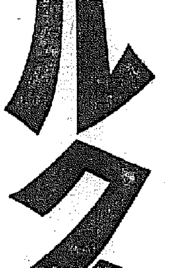

參謀本部陸地測量部發行　五万分一地圖　軍隊教科書大賣捌所　小林商店圖書部

パピリオ　新發賣粉白粉(十二色)六十錢
オリムピツクが、化粧品にもあつたら…。日本を代表して出たいのに…。

夏の醍醐味　あさづけに　フジチュウ醬油

ボンタンアメ　ボンタンの アメふれふれの夢をみる。南國の美味　一個金五錢

御宴會に御社交に　菊水

時計とメガネ　竹內時計店

優秀淋治藥　特製ルーベリ　うみも痛みも即解消　竹村製劑所

高　フンドーダカの　あるところ　聲價愈々高し　仁川　高杉醬油釀造場

朝鮮元祖　萬黑燒所　蝮粉末　小松商會

傳染病　流行期迫る!!
夏は黴菌の繁殖が盛んで飲食物が腐敗し易く又腹冷え等でお腹をこわし勝で恐ろしい赤痢や腸チフス　コレラなどに罹り易い時ですこの季節こそ飲食物に細心の注意を拂ひ萬一腐敗した物を喰べたり或は消化器が弱り下痢をした場合は直ぐアドース錠をお服み下さいアドース錠は腸内にある有害な毒素や黴菌を吸ひ取り體外に排出しますから至極安心です
アドース錠
藤澤友吉商店

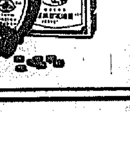

内鮮滿を包含する 鐵資源開發の保護

製鐵法改正に新規定立案 商工省の新な鐵鋼政策

【東京電話】商工省では鐵鋼國策樹立の建前から保護統制の引上げ許可制の實施を目論むで居るが、最近に至り更に之に加ふるに左の如き二事項に關する改正を行ふのではないかと見られるに至つたが其の内容は次の通り

一、現行法にあつては日本製鐵會社にせよ、製鐵獎勵法にせよ何れも内地中心の鐵鋼政策の見地から立案されたもので、外地も含まつて居らぬから、現在の日滿經濟の大局的見地からすれば遺憾な點がないとは言へぬ、從つて日滿相互の鐵鋼關係をより緊密不離なる關係に置くために、兩國鐵鋼の需給、資源等に關聯した特殊の規定を設くる必要あること

二、現行法にあつては銑鋼一貫作業を行ふ熔鑛爐に對しては、免税に依る保護政策を取りつゝあるも、資源開發に對しては全く放任せられてゐる現狀に鑑み、この點を改正し從來の消極的方針から資源開發の積極的保護方針に轉化すべしとするものであつて、既にかゝる見地から鐵鑛處理の助成、其他について立案中なりと傳へられてゐる

以上の二點に就いては調査立案の上省議に附し議會に提案する模樣である、若し右の如く商工省が鐵鋼國策を新な見地から立脚して資源開發助成にも乘出すものとすれば懸案となつてゐる朝鮮半島の茂山、利原その他の鐵資源開發も固より之に含まれる譯で成行は注目される

無水酒精製造 明年度は中止

農林局では農村振興の側面工作として工場の分散に依る農村工業化を目指し穀粉を原料とする無水アルコールの製造に乘出すため所要經費を來年度豫算に要求中であつたが財務局の査定で明年度は取止めと決まつた

中旬滿鐵鐵道收入

【大連發】八月中旬に於ける滿鐵鐵道收入は

客車收入	五十八萬八千百九十六圓
貨車收入	一百十萬二千八百七十七圓
雜收入	十五萬六千五百九十二圓
計	一百八十萬六千五百九十二圓

にして前旬に比し客車收入は一千五百三十二圓の減收、貨車收入は六萬七千三百八十九圓、雜收入は一萬九百七十四圓各增收にして差引合計七萬六千六百九十圓の增收である

全國的に稍良 多少增收の見込 内地米作柄發表さる

【東京電話】農林省發表＝八月十五日現在の内地水稻作況は全國的には「稍良」で昨年の五千七百四十五萬石（昨年の五千百八十四萬石の不作に比し多少の增收見込である地方別中不良は病虫害發生の影響ある北海道のみで、北海道は稍良、北陸道、東北要道、關東稍良、東海稍良、近畿稍良、中國要道、四國稍良九州稍不良沖繩要道である

商工省の新な鐵鋼政策

長安坪農場 堤防移轉計畫

東拓では長安坪農場水害防止策として關係地主後援の下に南漢川の河川變更を總督府に要望の結果、東拓が新河床地帶に所有耕地百五十町步と工費十四萬圓を寄附、本年より三ヶ年繼續事業で河床を變更することゝなつたが、完成が十三年秋となる樣今度の水害で決潰した防水堤は工費五千圓で來春耕期迄に復舊することゝなつた

棉花も大減收か 多濕と日照不足で

本年の棉作は發芽期の遲延、旱魃に加へ更に開花より開絮にかけての多雨多濕、日照不足、各地の水害發生に依り深刻な被害を被つてゐるが、過般の棉作主任官會議で報告せられた各地の狀況は左の如く豫想以上深刻な被害で、南鮮各道の棉作は全南の二割五分減收を中心に昭和六年の大凶作にも匹敵する大減收が見込まれてゐる即ち京畿道は作付一萬五百町步で二割減收豫想のところその後の恢復で反當り九十斤約一割強の減收見込▲忠北作付一萬二千六百九十町步▲忠南一萬五千四百五十二町步で平年作前年比一割の減▲全南は作付五萬六千町步で昨年は反當平均百二十斤に達せるも本年は僅かに八十斤乃至九十斤に過ぎず二割五分の大減收である▲全北も反當百三斤程度で平年作ながら前年比八分減

棉花共販制 前年通り踏襲

各道棉作主任官會議は二十六日終了したが、棉花共販打合せは次の如く前年度方針の踏襲に決定した

一、標準棉花及び等級 ストリクトミドリングを標準としてその等級比率前年踏襲

一、基準價格調査方法 大阪鮮棉支店は集計報告前年通り

一、陸棉步合並に種子步合 前年通り

一、陸棉買込の諸掛り 掛錢の若干低減を見たが其の方法變らず

而して問題の販賣渡しの鮮内工場變更問題は鮮産棉花の消費狀況から依然販賣市場に依存する情勢なるため現狀維持に決定した

支那小麥を輸入 豊國製粉が一千トン

滿州小麥の輸入制限及カナダ小麥の不作によつて製粉筋は支那小麥に注目してゐるが豊國製粉では上海市場に着目して小麥一千噸を買付同社輸送安丸（二千トン）は其他の貨物とともに滿載してこのほど歸港した、上海市場は今期四十萬トンの小麥出廻りを豫想されてゐる

金電發電浸水 能力減殺さる

金剛山電氣未輝里内金剛の路線が破壞されて不通となり第二發電所も浸水のため六百キロの發電能力が減殺された

鐵道收入增收

八月中旬の鐵道收入は旅客七十七萬一千六百八十六圓、貨物十八萬三千六百六十四圓で旅客收入七十二萬三千七百五十五圓貨物收入六十二萬七千八百二十五圓計百卅六萬四百八十圓で前年同期より十一萬四千四百九圓の增收である、なほ累計收入は二千百十三萬二千五百二十一圓である

東京は近く市販 城津は一齊着工 高周波の事業進捗す

鮮内に於ける化學工業界の特殊の存在として近時漸く業界注視の的となつてゐる日本高周波重工業の城津工場の建設は敷地五千坪の買收を終了し、兩月中頃に技術者を派遣するに至つた、一方同社の東京工場の製品は東京市外に於て販賣すべく準備中であるが、城津工場は約五千キロの電力を朝鮮窒素より供給を仰ぐべくその電力契約も完了し、また鐵道局と城津港との連絡を計るための鐵道敷設計畫も目下準備中で、同社の高橋専務の歸城を待つて之が認可を申請中であるが、右の完成は大體明年四、五月頃の豫定である、同社では東京市の諸工事に一齊着工の豫定である

鮮滿拓殖會社 九月九日創立

鮮滿拓殖の創立總會は創立準備拂込等の關係上延期を續けてゐたが愈よ來る九月九日京城北米倉町殖銀行集會所に於て創立總會開催に決定、同社の姉妹會社たる滿鮮拓殖有限股份公司は同じく十三日新京に於て創立總會を開催する事となつた

全製品の輸出增 百分比に現はる 朝鮮の原始産業離脫の兆

朝鮮も漸次原始産業から脫し全製品の輸出入の百分比率にも其の一端が現れて來た、左の比率は輸出移出、輸入移入を各部に一〇〇%として、食料品、原料品、原料製品、全製品其の他の五種類に分類した百分比中全製品の比率であるが全製品の輸出が增加し輸入が漸減してゐるのが特に目立つてゐる

	大正十年	昭和六年	昭和十年
輸出	三・四%	四・二%	四・九%
移出	二	七	一五
輸入	五六	一一〇	
移入	七五	六三	六一
計	三八	三三	三四

全滿煙草作柄 一割減豫想

【奉天】本年度の全滿煙草作柄概況は作付面積並に收穫豫想高共に昨年より約一割方減少を示し收穫高は約六十萬貫と豫想されてゐる

米日小安

【ニューヨーク二十七日發】本日は賣二十九ドル四十五セント買二十九ドル四十四セント何れも二セント安

生保契約高 四億四千萬圓 十年末現在

鮮内生保契約高は昭和十年度末で四億三千八百萬圓で新記錄を示したが、本年に入つて更に上半期中に六千七百五十一萬圓の新規契約を見、前年比二千四十四萬圓の增加、一ヶ月平均一千百萬圓の增加を示し成績頗る良好である、内五大會社の契約高は七十一%で其他の各社が十八%六一である、而五大生保各社は左の如し

日本二八、六三%▲千代田一九、八〇%▲第一一九、五四%▲明治一一、〇〇%▲帝國七、〇四%

三千トン二隻 北鮮線に增配 商船準備中

大阪商船の内地、北鮮間の航路は東京北鮮線三千トン級二隻、阪神北鮮直行線二千トン級四隻、大阪清津線二千トン級二隻を配船して北鮮特産物の輸送につとめてゐるが、近年北鮮輸送貨物の激增により右既定配船、船腹ではこれに應じ切れぬので、このうち東京北鮮線に三千トン級一隻を更に配船することとなり目下準備中である

米英クロスは上向く 内爲替も强含み スペイン内亂と爲替

【東京電話】スペイン内亂の推移は今や國際的注視の的となつてゐるが、わが銀行筋の爲替相場を通じてみた内亂先行觀は大要左の如きものである

内亂の永續擴大はヨーロッパ政局不安を濃厚化せしめて、ブルム内閣組閣後一時小康狀態を取戻してゐたフラン貨資金は再び英國に逃避するに至るであらう、その結果米英クロスは大勢として上向き傾向となり延いては十分騰勢を豫想される

圓爲替も若干强含みとならう、然し内亂で歐洲戰爭を惹起すことは列强の各國的情勢よりみて容易にあり得ない、從つてフラン貨に及ぼす影響もブルム組閣前の直送的國内危機と異り、左まで大きな事はなく國際爲替の再動搖も考へられぬ

右の如く比較的樂觀的見解を持しつゝも、なほ一方においては内亂の歐洲戰局に及ぼす微妙な波動には十分警戒を要するとしてゐる

理研コンツエルンと子會社の解剖 最近市場で興味昂る（3）

今後の動向 非力工場は柏崎であるが、未だ工場建設の中途に關し計畫の完成は明年後期となら う、現在柏崎に約六百萬十六、七萬圓の鍛造鋼生産設備の增設をなしつゝあるが、近く王子區劃會に新規工場建設の決定である、之等が完成の曉には現在の年三十萬圓の賣上高は百三十萬圓程度に增大することゝなるが、之等の資金と借入金（五十萬圓）の返濟のため、今秋九月末拂込の第二回四分一（百萬圓）を徴收することに内定してゐる、「事業の性質上原料高は恐るゝに足らず、註文は絶えず能力を超過してゐるから業績の前途は多望である、二、三期後には八分配當が可能である」と當局者は語つてゐる

五、理研コランダム 當社は從來理研にて製造し理化學興業會社にて販賣してゐたコランダム研削布及研磨材料の製造並に販賣の營業權を繼承し、今年の一月資本金七十萬圓の株式會社として獨立したものである、當社のコランダムは印度、濠洲、朝鮮等から輸入するボーキサイトを原料として製造し、之を殆んど全部研磨布として販賣してゐるが、極く少部分のものは砂粒のまゝコランダムパウダーとして或はコランダム坩堝として販賣してゐるのもある、しかしてこの研磨布の内にもコランダムシート、コランダムロール、コランダムクロースディスク等種々の製品があり、その生産高も一定してゐないので、生産能力を確かめる數字をもたないが大體之等の原料となる砂の生産から見れば月産二、四噸見當には及んでゐるものと思はれる

將來期待さる 而して我國におけるこの砂粒の需要は一年を通して大體四千噸見當と見られしかも殆んど全部が外國から輸入されてゐると云ふ現狀であるから當社の如き自ら之を製造し硬度の點に於て、又能率の點に於て舶來品に少しも劣るところのない製品は、今後輸入品を驅逐して、相當の市場を開拓するであらうと見られてゐる、かつて我國に於ても三井鑛山の直營製鐵所名古屋の大同電氣製鋼等がコランダムの製造を計畫したのであるが、技術的及び採算的に見て到底輸入品に打勝つことが出來ず、途に中途にして之を放棄して了つたが、當社はこれ等の點に於ては輸入品に優ること數等であるから、その發展は期して待つべきである

六、理研感光紙 當社の主要製品は印刷に機械設計圖用として廣く使用されて青寫眞に對し種々その欠點を補ひ、同一分野の需要に向つて喰ひ入るべく計畫されたものである、即ち青寫眞は周知の如く青地に白線が浮き出す所謂陰畫となつてゐるが、感光紙は之に對し白紙に青線が浮く陽畫となり、技術的に云つても、又使用上の便宜から云つても青寫眞に優る種々の點をそなへてゐるので、提案以來その賣行きは著しい增加ぶりを示してゐる

仁川 期米 福 吉村取引店

落穗

産業經濟調査會委員候補銓衡れは流石に内鮮の有力者連に其の道の權威者を網羅してゐる▲産業經濟調査會と云ふは大正十年寺内總督時代に第一回大正十年に第二回の調査會が開設されたので今回のは第三回目である▲前回に於ても各方面の識者が委員として出席し總督府の産業政策について審議を交したものの、結局は總督府の既定方針を先ず斷然として決定したものを心に滲過し新總督を迎へて第二の飛躍に向はんとする際今回の調査會設置は絶好のチャンスを捕へたものと云へやう▲此處に希望するところは委員候補者が遠慮なく全部出席し且討議するための時間が充分に與へられることだ

株式 後場一轉强調

前場 當限納會を控へて今朝は一般に氣乘薄となり維持株物色買も月末關係にて一服を呈してなり月寄り模樣眺めの氣分もあつて阪神も持合商狀を現し當所は新東一二四圓三六新六七圓丁日産七九圓三日産新一六圓五と寄附あとは昨夜來の暴風による通信杜絶によりて保合を呈し結局新東一二四圓六と三高大新六七圓二と二高新鐘一六一圓八日産新七九圓三二圓六一から五四圓八拓新一二圓一銭新三一圓九と前場引

後場 前場持合のあと後場は新東一二四圓五新鐘一六三圓二と強調拓新一二三圓三日鐘新五〇圓五と寄附あと新東は五圓台に乘せ一時強調を呈した

月末の一服

當限納會となつたので維株買も一服してゐるが中旬買拂られたものは利喰に呆けてゐる維株買も利喰足か非常に早いのであるから月末になつて呆けるのも當り前ではあるが此維株相場は極めて堅調に推移して來てゐるのでまだ永續性を持つとみる向も多い併し買はれる事情株は一杯に買はれたので平和株の物色買旺盛を極めたのであるが此維株相場は極めて堅調に推移して來てゐるのでまだ永續性を持つたものは利喰されて安く賣られたものが高いと云ふ丈けであるが整理安と云ふが如き大きな崩れはあるまいと思ふ而も材料含みの物がまだ相當に殘されてゐるので

製錬二期計畫

朝鮮製錬の第一期計畫に關する電氣課は最近電氣分析に着手したが出の電氣銅は成績良好、電錬工業の活況による電氣銅の昂騰と共に慶定の業績を收め更に金銀の分離生産によつて順調に操業してゐる、更に近く第二期計畫に入る筈で輸銀より約二十萬圓を借入れて諸設備の擴充強化を行ふ筈である

れる事業株に對して再び買氣を催すのではないかとみられてゐる原料資源の確保に關係ある事業株がよい事になる併し或所は依然として嚴密な採算買の檢討を忘れてはならまい

本日の動き

[illegible]	[illegible]	[illegible]	[illegible]

今 秋田株式現物店 京城府明治町一丁目 電話本局(2)5155 5156 5157 5159 5150 644 669

源 山本株式現物店 京城府明治町二丁目 代表電話 ②一五二九

放射線

▲新東は一二四圓台に乘せてまだ五圓幅の往來相場を脫しないが何處かに買られてゐる形跡もある▲買方も直接手掛りとなるものがないから積極的には仕掛けられぬそこに警戒心の未解消がありこの警戒氣分裡の綵合に將來の妙味を溫醞してゐると解しては如何▲鐵株は山種が後退したとは云へまだ賣だと思つてゐるだから戻して來た所は新規に買込んで來るのではあるまいかこゝで▲ただ目先としては買込む程よいのだ▲小掬い立行つてある月が變つて兩氣の見透しがつくまでは双方共に離値を持つて出動出來ないのだ今日の相場は難かしい▲日産新が買はれて來た日鐵新や日立の新の拂込徵收から日産の拂込も愈に上つてゐる或は事實となつて現れるかも知れぬそれと短期上場で妙味があらう▲日鐵新がやつと重い腰を上げて來た鋼價高に惠まれてゐるし産金は增加する石油は新噴油をみるこの好材料が買はれぬのか不思議だ株

炭鑛株好望

太平洋炭礦 炭鑛株は化學工業の勃興による需要增加史らに石炭液化事業の助成見越し等から前途を好望され且つ又現在の業績も一層に好調にあるので特に注目され出した太平洋炭もその一つである當社は釧路から釧路港へ短距離にあり積込設備も完備し運賃諸掛りの安い事は他の追從を許さない當社の出炭能力は六〇萬噸であるが送炭制限で制當が少いが之も大分緩和されて來たから業績に寄與する所は尠くない當社の採炭販賣高は左の如くである（噸）

	採炭高	販賣高
九年下期	[illegible]	[illegible]
十年上期	[illegible]	[illegible]

入山採炭 入山採炭は上期には五十萬三千噸利益金六厘配當八分據置だから内容の堅實良好なる點は容易に窺ひ得らる之は販賣高の增加によるものであるが今後も炭界は好調にあるから急激に低下するが如き事はあるまい當社は十年上期二割〇五厘の利益率をあげ一分增配の八分配としたのだが十年下期は利益率一割九分二厘上期は前記の如きであつて增配も易々たるものであるが當社は九年十月以上にみる如く七分配は僅かに維持出來る事となつた譯である又全國の送炭制限は來期から緩和される事となるから增加分丈けは業績に寄與する來年下期には八分配の期待が持てるし拂込徵收も豫想される

朝取取引員 アジア證券 株式會社 京城府南大門通リ一ノ二日生ビル

利益金 千圓 利益率 配當

	利益金	利益率	配當
九年下	[illegible]	[illegible]	[illegible]
十年上	[illegible]	[illegible]	[illegible]
十年下	[illegible]	[illegible]	[illegible]
十一年上	[illegible]	[illegible]	[illegible]

◇…拂込資本は九年下期七、三一二十年上期以降は八、一

如くである十一年上期は十年上期に及ばないが之には相當手心が加へられてをり實際の利益はもつと大きい

價は現株と共に割安である▲綿業惡材料に祟られた紡績株も一寸見直されて來た綿業與利明正日出など含みある堅實さだからもつと買はれて利廻を訂正をやりさうなものだ▲肥料株が頭を擡げて來た需要期に入つた關係もあるが市況不振でも投資家は永い眼で内容充實を買ふのだから物色買も行亘つたのでもうかと思つてゐるとまた次々に買はれてゐる業態株に比較して買はれるのだから當然ではあるが現物界の活況はまだ探敢であるが月末代り迄風が立つて來たら漸次入氣を挽復するものと思はれ亦たし擁取一新で軍部と政府首腦部との衝突が懸念されてゐるが之が頭上を壓する暗雲ではある▲日本曹達が買はれてゐる多角經營の妙味があると云ふ譯だもつと躍りさうだと云つてゐた化學工業株はもつと買はれ時が來るだらう

東京國債市況

利一〇一、一五▲一回四分不申▲一回四分不申▲佛貨四分一九八四

大阪國債市況

利一〇一、一三▲第三五分一〇一六八▲二八年不申▲二回四分一〇二、四〇▲二回四分一〇二、四〇▲佛貨四分、九八、三六▲米貨六分半四一、五五▲滿洲公債一〇〇、三〇

後場 滿洲拓革二一四圓丁滿洲鑛業一圓四日立新九五圓丁京電鐵二八圓七日滿アルミ七四圓丁日滿電廠二一圓七大同產業三圓九ドレッチ鐵一九圓丁出來高三二〇

□富士木一圓八番都電鐵二一圓丁日産ゴム二八圓丁（出來高二〇〇）

期米 嫌氣投に崩る

前場 問題の颱風は日本海に去つたのと政府米の拂下げに買氣を阻止して今朝は當一圓三十一錢中一圓四十五錢先三十圓四十四錢と前日の比値より四錢安に寄付たる機先當限が買方の嫌氣投げで假然氣崩れを演じたので二節は先限も二十七錢と反落せしも阪地が手堅き商狀を維持せるためあとは連續二十八九錢所に下げ避り引際は三十一錢から三十錢と手堅く前場を終つた

後場 前場氣崩れのあと後場は當不申中一圓二九錢先は三〇圓二九錢と不味に寄附あとこの邊の採合であつた

新米相場豫想

本年の作柄を植付成績や其後の天候關係から推測すると内地は一般に好順に惠まれ農林省では八月十五日現在の作況を平年作より稍良と發表せるも朝鮮は本年成熟天候が良好でも平年作は不可能の狀態である從つて本年の收穫米高を假りに六千萬石朝鮮が一千七百萬石それに明年の持越米九百萬石と假定して新米相場は那邊が正當であるかを檢討して見ると昨年内地米の買收高は五千七百四十五萬石持越米九百九十四萬石合計八千五百二十七萬石で十一、十二の兩月における相場は二十七圓五十錢を安値に三十圓の間を往來して居るして見ると本年の假收穫高や鮮越米高からすると昨年より百萬石餘り減する事になるので新米相場の三十圓場は無論買徐地は無きも加に制高限する理の事もなく今後大した天災地變がない時は何この邊の大幅保合でないかと觀測されてゐる

當限嫌氣投げ

愈よ納會が目捷に迫つた當限は今朝他愛もなく慘落を出現したが之れは從來賣玉を頑張つて居た手ロが政府の拂下げ米や農家の處分米が案外多い事に嫌氣を生じ手仕舞をせぐに至つた事に因るは素より

米界六感

問題の颱風はとほく木浦方面から上陸して南鮮一帶を荒れ廻り今朝は日本海へ逃げた模樣であるが相場には別段反響がないこれは前日既に相場へ織込んで居た事もその一因であるが大體は米其物が政府の拂下げと農家の處分急きに活溪がなくなつた結果と見られてゐる▲活溪ないと云へば仁川の拂下米に付ては折角指名されたので悉く入札はせるも内地の賣れの際とて前回の如き好買行きは不可能視せる向が多い▲相場は二出したが之れは當限が買方の嫌氣投げに過敏にしたものである▲農林省が發表した八月十五日現在の内地作は平年作より稍良とあるが之れを石數に換算すると平年作は五千八百餘萬石であるが裕になり昨年の收穫は得られる事になる斷定だ▲して見ると朝鮮が假に平年作以下の一千四五百萬石でも約六百五六十萬石の增收となる事とは大差ない事になるから此の上値て買進む程の事はないが只問題は政府所有米が前年から見ると五百萬石近く減少してゐるのでこの點は賣方も好く研究をなす必要があるらしい

仁川期米本玉

三田原 證券取引員 京城 電話 代表本局三八五

出來米六、〇〇七石白米六十キロ五〇叭大豆一五〇叭

水害甚大か

問題の颱風に付き今朝仁川觀測所の發表に依ると昨夜木浦方面から上陸して全南北忠北京畿道を橫斷して日本海に出で何北東に進行してゐる從つて北海道か奥羽地方に襲來するやも知れないので同方面では既に警戒を發して居るがその颱風のため木浦一四一ミリ元山一〇九ミリ大邱一一五ミリの豪雨を齎らし相當の水害は免れない狀態である

一二に於て買方側より弱方手方の方に提灯買ひが多つたため之等の買り避きも手傳つたものと見られてゐる然し持米を氣預けせる者も當限が割安を叩くやうになれば賣玉を買ひ遲き現物で賣拂く事に努めて居るのでこの上さう無茶な慘落は不可能の狀態である

仁川穀物出入

出入調査 總數四〇九六九石玄米白米大豆ナシ▲移

朝取證券取引員 古野義行商店 京城黃金町二

商品（廿八日）

[illegible]	[illegible]	[illegible]	[illegible]

株式（廿八日） 朝取短期

[illegible]	[illegible]	[illegible]	[illegible]	[illegible]

朝取京定と日步

[illegible]	[illegible]

朝取短期證主表

[illegible]	[illegible]

大株長期

[illegible]	[illegible]

大株短期

[illegible]	[illegible]

大株短期喰合

[illegible]	[illegible]

東京長期

[illegible]	[illegible]

東京短期

[illegible]	[illegible]

東京短期喰合

[illegible]	[illegible]

東京現株

[illegible]	[illegible]

期米（廿八日） 朝取仁川

	當限	中限	先限
前場（一）	[illegible]	[illegible]	[illegible]
後場	[illegible]	[illegible]	[illegible]

大阪期米

[illegible]	[illegible]

東京期米

[illegible]	[illegible]

大阪期米喰合

[illegible]	[illegible]

各地期米

[illegible]	[illegible]

外電（廿八日）

[illegible]	[illegible]

金融（廿八日）

[illegible]	[illegible]

各地正米市況

[illegible]	[illegible]

東株證券 現物部 短期部

お斷り

昨夜南鮮地方颱風の爲め列車運轉一部遲延しました

雜株專業 投資部御照會へ 雜株は只今が絶好の買ひ時 柏屋特報 商報參考書 隨時呈送 株式投資は安全確實 大正八年創業 柏屋商店 東京日本橋兜町一ノ四

大阪商船 定期出帆 北鮮門司阪神急行 日滿連絡 大連航路 京城出張所 國際運輸會社 慶田組 釜山商船組 仁川出帆
尼崎汽船出帆 高杉商店回漕部 内鮮運輸仁川出帆 大和組回漕部

京城日報
朝夕刊共十六頁
朝刊
編輯兼發行人 見島吉治　印刷人 小川三之介
京城府太平通一丁目 發行所 合資會社 京城日報社

胃腸榮養 錠劑 わかもと

代用藥無し！

「錠劑わかもと」は數十種を算するヘーフエ劑の中、もつとも醫藥的價値に富む優秀なる特殊の醸母を特許方法により醫藥化せるものにして、その主體は日本藥局方「藥用酵母」試驗に合格せるのみならず、白米食に缺乏するビタミンB1B2の含有量はあらゆる生物を通じて第一なる榮養品なり、數十種の類似品あり「錠劑わかもと」の名に御注意の事。

衰弱体の自力更生

自ら榮養を增進し
衰弱を恢復する細胞賦活作用

自力更生！　それは今日朝野の挙るところに叫ばれてゐる勇ましき言葉であります。疲弊から繁榮への正しい道は、他から物資を與へて救濟するのではなく、自力で立直り得るやうな組織を作るにあるといふ主張で、主として經濟上の事柄だけに唱へられてゐましたが、今や人間榮養上の問題にも、同じ言葉が叫ばれねばならぬ時期に到達しました。

日常普通の食物から榮養分を吸收する力

今までの榮養劑は他力本位でした。種々な榮養素を消化吸收のよい形にして、衰弱者に與へるのを目的とし、從つて榮養劑の價値はそれに含まれてゐる榮養素の價値や分量によつてきまり、例へば、「本劑の榮養素は肝油の何十倍、鷄卵の何百倍に當る」といふやうな事が大切に考へられてゐました。

勿論さういふ榮養劑もあつて結構ではありますが、しかも、更に自力本位に、人體が持つて生れた榮養能力、普通日常の食物からでも、どんどん必要な榮養分を消化吸收する能力を旺盛にさせて、自力的に榮養更生を行はしめるといふ榮養劑が當然出現せねばならぬ時代となつたのであります。

ヘーフエ菌から發見された「錠劑わかもと」は、わが國の治療界に未だ曾てない大衆的の支持を受けて居りますが、これが實に今申す自力更生を目的とする榮養劑なのであります。

在來の榮養劑に比べても優越してゐる

これを在來の榮養素補給の榮養劑として觀察してみますと、脚氣治療以外に、今日では胃腸にも、成長促進にも種々なる効果を認められて居りますヴィタミンBのもつとも强力なるを始め、蛋白質、ヌクレイン、脂肪、グリコーゲン、及びチスチン、リヂン、トリプトフアンなどのアミノ酸、燐酸、カルシウム、鐵等の無機成分、チアスターゼ、インベルターゼ、プロテアーゼ、リパーゼ其他の酵素など、各般の成分を網羅し、榮養素の種類と價値においても、充分優越せるものであります。併し「錠劑わかもと」としては、これらは敢て重要な意義をなすものではありませぬ。

細胞に活力を與へて榮養能力を昂める

本劑の最大の價値は、人體を組織する細胞に活力を與へて、一種の若返り現象を起さしめ、自然に胃腸その他の機能を活潑にして、自から榮養を增進し、衰弱を恢復せしむるにあり、これなくしては到底現に本劑が示しつつある如き胃腸病、結核病、腦神經、新陳代謝障碍等の領域に及ぶ効果は說明し得られないのであります。

學者は、かくの如き作用を名付けて、細胞原形質賦活作用（Protoplasma-Aktivierung）と呼んで居り、これによつて人體の榮養能力、——消化し、吸收し、同化し、蓄積する全般の機能が昂められて、抵抗力の增進ともなり、殺菌、溶菌、抗毒素の增加ともなる譯でありまして、從つて「錠劑わかもと」の効果は種々の方面に及びます。

——例へば

胃腸の弱い人が

服用すると、衰弱してゐる胃腸が强くなつて自力的に消化、吸收の機能を活潑にし、便通を整へます。

結核や肋膜炎に

用ひると、食慾も進み體重も殖えて疲勞感が去り、抵抗力が昂まります。從て結核菌の勢力が挫け、別に解熱劑を服ないでも段々と毎日の熱が下ります。また、便通が不整で

發育の惡い乳兒

や身體の弱い子供に與へますと、全身の榮養をよくする目的にも適ひますが、更に全身を組織してゐる細胞の働きが力付けられるので、その點から發育が大變によくなり、身體が丈夫になつて參ります。

「錠劑わかもと」はこの樣な優れた作用がありますので、家庭で喜んで用ひられてゐるのは勿論でありますが、病院、醫師、産婆さん、學校醫、工場醫の方々で、それぞれの病衰弱者に熱心にお奬め下さる方が多くなりました。

小學校へ 掛圖寄贈

教育資料會編纂の優秀な教育掛圖を全國小學校へ御寄贈申上げます

「錠劑わかもと」御購めの各位は、一瓶毎に添付の「掛圖寄贈引換券」を小學校へ御寄附願ひ上げます。小學校ではその券を御取りまとめの上、東京市芝公園十一號地ノ二、教育資料會へ御送附下されば、規定の枚數に應じて教育掛圖を御寄贈申上げます。詳細は小學校より御照會次第御通知申上げます。

藥價低廉・壹圓六十錢（三百錠入）

三百錠は大人には廿五日量・十歳前後の兒には約四十日量・五歳前後には五十日量・二歳前後には六十日量に當る。

株式會社 わかもと本舗 榮養と育兒の會
東京市芝公園大門際・振替東京一七〇〇〇番・電話芝代表一一七五番

成都事件 強硬態度で臨むべく 隔意なき意見交換 きのふ三相會議開催

【東京電話】有田外相、寺內陸相、永野海相は二十八日閣議散會後首相官邸に居殘り、午前十一時より三相會議を開きまづ有田外相より成都事件に關し閣議における報告を更に敷衍して詳細な說明を行ひ、寺內陸相、永野海相より陸海軍側に達した情報と今後の對策に關する軍部側の斷乎たる態度を披瀝し、對支外交一元化の原則により軍部は飽迄外務省を支持して最近排日風潮滔々たる日支關係の打開に最も強硬態度を以て臨むべく今後の根本方針に關して隔意なき意見の交換を遂げ、最近の蒙疆東部國境における蘇聯軍の不法越境について意見の交換を行ひ正午散會した（寫眞上から有田外相、寺內陸相、永野海相）

寺內永野兩相談

【東京電話】二十八日の閣議散會後有田外相、寺內陸相、永野海相は居殘り成都事件を中心に種々協議するところあつたが、三大臣會議後、寺內、永野兩相は左の如く語つた

寺內陸相談

成都事件は實に遺憾な出來事で我方としてはあくまでこれが責任を追及せねばならぬと思ふ、事件の重大性に鑑み現地交渉によらず國民政府に對しこれが解決方を要請すべきものと考へる 問題の電力統制案については國有國營の如きは現在の財政狀態から見て問題にならない、自分は現狀維持案を根幹となし民有國營の實現するものと期待してゐる、さき頃の閣議で決定を見た國策項目は一日も早く見透しをつけなければならぬ、これが具體化については大藏當局に一通りの成立を希望して居り、具體化をはからねばならぬ

永野海相談

成都事件は總領事館復活問題とは別個の重大事件であり、現在の直接交渉を排し國民政府に對し解決方を要請するのが當然であらう 電力統制案は非常なデリケートな問題で四大臣で種々相談してゐるので、この際自分等が意見をとやかく云ふことは差控ふべきだと思ふ、國有國營には五十億の尨大な經費を要するのであるから財政上から見ても仲々むづかしい話だ、理想は勿論國有國營であるが、この點實行難の憂ひなしとしない、庶政一新はまづ實行第一主義で進んで具體化をはからねばならぬと思ふ、いづれ四大臣で協議の結果電力統制具體案が出來れば海軍としての意見を開陳するが、今はその時期ではあるまいと思ふ

眞相の判明につれて 我が出先軍部硬化

【上海二十八日同盟】成都事件の眞相判明につれ我が出先軍部の態度も俄然硬化し、今次の事件は國民政府が常に抗日團體の排日行動を默認してこれを阻止せんとの誠意なき事實から民衆を煽動し、民衆の手をもつて無辜の邦人を虐殺せしめたものであり、國民政府のかゝる不法なる條約無視の態度こそ今次事件の直接原因である、最近各地の險惡なる排日事件を見るに九・一八事件以前の滿洲事件を彷彿せしめるものあり、この機に及んで國民政府が大局に目醒めずこの種事件の根絕に努力を拂はざるにおいては如何なる事態を招來するやもはかり難いとて頗る強硬なる態度を持してゐる

出先官憲 俄然硬化

【上海廿八日同盟】成都事件に對し我大使館當局は川越大使の歸任を待ち現地の實情につき精細なる檢討を加へた上直ちに本省に請訓し、その指令に基き張外交部長と正式交渉を開始する段取になつてゐるが、次第に判明して來た成都事件の眞相は想像以上に深刻を加へたものであり、その上事件が起された當時即ち二十四日の成都民衆大會は支那側官憲の指導によつて開かれたものであり、その背後には南京中央黨部自體が存在して抗日テロを主唱した疑ひも益々濃厚となつて來たので、我が出先官憲の態度は俄然硬化して居り今後事件の眞相が白日の下に暴露されることになれば、問題は愈よ重大化するに至るのではないかと見られるに至つた、尚北支那視察を終へ歸任の途にある川越大使は途中豫定より一日遲れて二十八日午前八時青島出帆の大連丸で上海に向つた、二十九日上海着の豫定である

田中氏は危篤

【重慶廿八日同盟】暴民に襲はれ辛うじて死を免れた田中武夫氏は頗る重傷で生命を氣遣はれて居るまた瀨戶岡氏は頭部が急所をはづれて居るので生命には別條なきこと判明した

成都邦人殺傷事件 糟谷領事から公電

【上海二十七日同盟】糟谷重慶領事より大使館に二十七日夜左の如き公電があつた

四川行營 主任よりの入電によれば、二十四日成都の小城公園で日本總領事館再開反對の民衆大會が開催されたるのち街頭デモを行ひ、夕刻日本記者團が大川旅館に宿泊すると聞き同館を襲擊した、當時旅館には公安局より約十名の巡警が派遣され保護に當つてゐたが、暴徒に對し頻りに退散を求めたが聞き入れず邦人四名は宿屋の塀を乘り越え一名は辛うじて公安分局に保護收容した

他の三名 は行方不明となり程經て二名は外城に死體となつて發見された、支那側においても巡警一名死亡、負傷數名で民衆側でも數名の負傷者を出した、暴徒は不逞分子が共產黨の煽動にあつたと支那側では言つてゐる、公安局は首魁と見られる數名を逮捕二十六日二名を射殺した、成都の騷擾はおさまらず二十五日も騷ぎあり二十六日漸く鎭靜した、支那當局はこの種の民衆運動があれば軍隊をして警備に當らしめることになつてゐるに拘らず

巡警のみ に任せたことは重大な手落ちで、四川省政府當局

弔慰傳達方を 支那側申出づ

【上海廿八日同盟】成都における渡邊、深川兩氏の非業の死が確認された爲め、國民政府外交部は廿七日附を以て我方に對し『事件の發生を遺憾とし渡邊兩氏に哀悼の意を表す、兩氏家族に弔慰傳達方を乞ふ』旨正式に申出で、兩氏の後始末は誠意を以て處理する旨表明した

遭難者外は渡邊 深川兩氏と判明す

【成都廿七日同盟】遭難者の死體は志賀重慶總領事館警察署長の檢證の結果渡邊、深川兩氏の死體なること判明した、兩氏の死體は腐爛して目も當てられぬ有樣である、又田中氏は病院に、瀨戶岡氏は督辦公署に夫々收容手當中である

廣田首相は深く事態を憂慮し死者に對する弔慰、負傷者の手當犯人の處分等につき誠意を披瀝すべき旨傳言した

午後一時十分辭去した

定例閣議

【東京電話】二十八日の定例閣議は午前九時三十分より首相官邸に開會、廣田首相以下各大臣出席、有田外相より成都事件に關し詳細に報告したる後

未だ南京の須磨總領事より事件の具體的報告がないので今後の對策を決定する譯には行かないが目下の處では從來執り來たつた外務省として從來執り來たつた方法に依つて、例へば犯人の處罰や損害賠償の要求などの手段に依るか、更に傳へられるが如き計劃的な事件でありとすれば更に強硬なる對策を講ぜねばならないと思ふ、何れにしても對策に關しては今後の確報を待つて愼重研究する方針である

と外務當局としての意向を披瀝、最後に島田農相より本年度全國稻作狀況に就て大體良好なる旨を報告し十一時散會した

東京多額補缺 小野氏當選す

【東京電話】津村東京市長の辭任に伴ふ東京市の多額納稅議員の補缺選擧は二十八日午前九時東京府廳において橫山府知事選擧長として多額納稅者二百名（二名缺員）によつて互選投票を行ひ、午後四時締切開票の結果、總數百三十一票中小野耕一氏（東京製綱會社々長）が百二十七票の絕對多數で當選した

本年の收穫豫想 六千萬石の稍佳良 閣議で島田農相說明

【東京電話】廿八日の閣議席上島田農相は廿七日發表された八月十五日現在における水稻作柄に關し槪略次の如く說明した

八月十五日現在水稻作柄は全般的に見て稍良の程度で、この分で進めば大體收穫豫想は六千萬石の稍佳良と見られ、非常な豐作でもなく又勿論不作でもない

本年 端境期持越米は 大體七、八百萬石である點から見ればこれを消費高に照し略々良作であると云ひ得る、又外地米七、八百萬石の移入を見込まれてゐるが、これが來年に持越されるものと見られ、內地需給關係は順調に運ぶ見込みである

鄭氏立候補取消し 崔氏が新に立候補

【永登浦】京城府會議員補缺選擧に何等から押出された鄭貴燮氏は廿七日出張先から歸り、有權者側と協議の結果、立候補を取消す事になり廿九日辭退屆を提出する、同區は新たに崔俊永氏が立候補したので依然として定員二名に對し七名の立候補である

米穀自治管理 發動の要は少い

【東京電話】島田農相が二十八日の閣議において目下の米穀事情より推せば米穀自治管理法發動の必要は餘りない見透しであると述べたことは注目されてゐる、即ち自治管理法の施行令その他關係法規は目下法制局において審議中であるが、同法規は本年十一月中に內地及朝鮮台灣の全般を通じて需給推算を行ひ、過剩數量を生ずる見込みの場合は內地朝鮮台灣に一定數量を割當て自治統制せしむべきものであるが、二十七日發表された八月十五日現在の水稻作況は全國的には稍良好であるから、本年米作は前五ヶ年平均五千九百萬石より二分程度增收の六千萬石をやゝ超ゆるものと豫想されてをり、また端境期持越高は政府買上げ米併せて約九百萬石と推算されてゐるので、これらによつて大體內地消費に當ることが出來るわけで、從つて外地よりの移入米が多少の餘裕をもつて明年端境期持越しとなる計算となる、かくて現在のところでは過剩米を生ずる可能性が薄いものと見られてゐる

太平洋會議

【ヨセミテ廿七日同盟】廿七日の太平洋問題調査會議でわが代表とソヴエート代表との間に極東軍備問題を繞つて猛烈な論戰が展開され息詰るやうな場面を展開した

米陸軍長官

【ワシントン廿七日同盟】心臟病のため療養中の米陸軍長官ダーン氏は二十七日遂に逝去した、享年六十四、氏は一九三三年三月ルーズヴェルト內閣の陸軍長官として就任した人である

セメント改善委員會 九月早々に招集

【東京電話】セメント聯合會とそのアウトサイダーたる小野田セメントの對立によつて惹起されたセメント業界の紛爭は、商工省の斡旋努力により兎も角圓滿妥協成立しこれが協定內容の發表を見たが、商工省としては同問題解決の一助としてセメント工業改善委員會を產業合理局內に設置し、その結果に基き重要產業統制法により統制命令を發動した關係もあるので、更にこの解決に當つて完璧を期するため來る九月早々セメント工業改善委員會を招集、紛爭の解決に關する報告を行ふと共に今後における處置について協議を進めることとなつた、即ちセメント工業改善委員會において決定せる改善案中、現在統制命令によつて實行せられつゝあるは增產中止協定及建値引下げ問題の二點であつて、高率操短、高率配當の矛盾是正を目的とした老朽設備の廢棄問題等實施保留となつてゐる問題が相當多數に殘されてをり、業界の平穩化を機會にこれが實行を如何にすべきかを決定せんとするものであるが、これと同時に改善統制法により事業許可制をセメントに適用すべきであるとの意見が一部に有力化してゐる一方、現在のセメント市價はなほ引下げの餘地ありと見られてゐるので、建値を更に或る程度引下げるのが妥當なりとの說もあり、これらの問題をも合せて正式決定し業界の明朗化を圖るといふのである

蘇聯が極東軍備を擴充せば 我も之に對抗 外交的國交調整は然る後に！ 重光新駐蘇大使抱負を語る

【滿洲里電話】當地に歸着中の重光葵氏は上京を前に二十七日夜新任の抱負を左の如く語つた（寫眞は重光大使）

我が 大陸政策は對支對蘇兩政策を根幹とするものである 對蘇關係は非常に重要な問題である（自分は對蘇國策は有田外相が過般の議會で聲明した如く飽くまで不脅威不侵略の精神を國交の根本として行くことに變りはないが、蘇聯邦が極東に對し軍備を擴充する以上は日本もこれに對抗する軍備の充實をせざるを得ないが、外交的折衝に依る國交調整は然る後行はるべきものであると確信する

要す るに對蘇政策は各方面の協力に依り一致した國策を如何に率直に大膽に同時に周到に實施するか否かにかゝつてゐる、從つて自分は蘇聯に對し言ひたい事だけは何でも言つて往つて然る後に解決をつける積りだ、而して日蘇外交打開の要諦は日本國民が蘇聯に對し關心を持ち研究をすることが第一である、國民の認識が深まり東亞の大陸に對する決意が十分につけば自ら解決の途が開けて來ると

同大使は九月下旬渡歐し國境方面の情勢視察の上十一月頃モスコーに赴任の途に就く豫定である

朝鮮酒稅令 一部改正 九月から實施

【東京電話】朝鮮總督府では從來半島における酒造業者が濫設に過ぎ釀造酒の酒稅の徵收の過當なるに乘じ藥酒に水を混入して濁酒又は甘味ある藥酒など混成酒を釀造販賣して合法的に脫稅する傾向あるに鑑み、これが防止のため朝鮮酒稅令を一部改正し制令をもつて公布九月一日より實施することゝなつた

陸海兩相首相を訪問 國策具體化を督促

【東京電話】寺內陸相、永野海相は二十八日三相會議後廣田首相と會見し、成都事件に關する三相會議の內容を報告したので、寺內陸相は『去る二十五日の閣議で決定した國策は速かに具體案を作成して具體化を計るべきである、また電力統制案については目下關係四省會議で詮議を進めて居るやうであるが、餘てに餘りに問題のみを望んで居ては改革は出來ない、政府は斷乎たる決意を以て國策具體化を敢行しなければならぬ』と國策具體化に對する陸軍の意見を傳へ、永野海相よりも同樣國策の實施を督促し電力統制强化、行政機構の改革その他に關して隔意なき意見の交換をなし、兩相は

倭館鐵橋は危險（京釜線） 列車の運轉中止 洛東江の增水甚だし

京釜線不通のため大邱より東海中部南部兩線を經由する內鮮連絡のダイヤを編成鐵道局では直ちに着手したが、洛東江の增水甚だしく倭館鐵橋の管下五十糎に濁流渦卷き、新京行特急『ひかり』が辛うじて通過後遂に列車の運轉を中止した、なほ釜山行特急『のぞみ』及び第六列車は何れも金泉に立往生中である

東海兩線經由 內鮮連絡！

鐵道局では京釜線の水害開所が復舊開通するまで內鮮連絡を東海中部南部兩線を經由することに決定

△內地ゆき（二列車＝新京發）『ひかり』京城午前三時五分發、釜山着同日午後七時廿五分（第四列車＝奉天發）京城發午後十時五分、釜山着翌日午後七時廿二分、兩列車とも午後十一時卅分釜山發の關釜連絡船に接續する（第八列車＝奉天發）『のぞみ』京城發午前七時卅一分（第六列車）京城發午後三時發、釜山着翌日午前七時卅一分、釜山着翌日午前十時五十分、兩列車とも釜山發午前十一時卅一分の關釜連絡船に接續する

△鮮滿ゆき（第七便連絡船）釜山入港午前六時卅分、釜山發午前九時十四分の列車に接續、大邱着午後八時、大邱發午後九時卅八分新京ゆき『ひかり』及午後十一時廿五分大邱發奉天ゆき（第三列車）に接續する・（第一便連絡船）釜山入港午後六時、釜山發午後九時廿五分發の列車に接續、大邱着翌日午前九時四十二分奉天ゆき（第七列車）『のぞみ』及び午前十一時五十分奉天ゆき（第五列車）に接續する

鐵道の電信線再び不通

廿八日正午復舊した鐵道の電信線は午後九時半再び不通となつた

三浪津院洞間 及び密陽附近 手の施し樣なし

京釜線三浪津院洞間及び密陽附近の水害不通箇所は廿八日午後十一時に至るも浸水甚だしく、復舊工事に手のほどこし樣もなく、減水をまつて復舊作業に着手することになり、廿九日午前中の開通は不可能である

乘客七百名が 釜山に後戻り

廿七日夜來京釜線水害の爲め勿禁、三浪津、院洞驛に滯留中であつた乘客約七百名は二十八日午後十時半トロッコで釜山に全部後戻りした

松麗線の全通は卅日の見込

不通中の松麗線は廿八日午後五時麗水まで開通したが、順天、寶城間の復舊工事困難のため全通は卅日の見込みである、なほ廿八日午後四時麗水港は風浪激しく倉庫の屋根が浪のため奪はれ、多數の棧橋と臨港施設の倒壞が流失、慶全線六十米流失した

金剛山電鐵 鐵原末輝里開通 全通は九月二日

廿八日午後八時鐵道局へ入電によれば、金剛山電鐵は廿七日夜來の豪雨のため、鐵原より末輝里までは不通となつてゐたが、廿八日午後六時漸く開通、末輝里驛までは平常通り客貨の取扱ひをなすが、末輝里以遠百十四キロ五〇〇の箇所までは、卅日の初發列車より徒步連絡を開始し、全通は九月二日となる見込みである、一方金剛山探勝自動車路は、各線とも被害甚大にして各線復舊の見込み立たず、更に山內の探勝路は詳細不明なるも、これ又被害甚大の模樣である

復舊に必死

【大田特電】京釜線鐵道の被害は意外に激甚を極めてゐるが、漸次減水と共に復舊につとめ大邱、淸川間及び金泉、牙浦間も必死の復舊により辛うじて廿八日後七時より開通の見込立ち、同日第二時廿分以來大田に立往生した上り第四第二列車は午後三時着の八列車を待つて大邱に向ひ、更に東海中部線により迂廻することゝなつた第二列車は勿論なほ廿七日夜釜山を發した第三列車は勿論驛に立往生中である、勿論大邱間各地の被害甚大で復舊の見込たたず

鐵道の被害 は百廿萬圓

今回の南鮮一帶に亙る鐵道路線の被害額は約百二十萬圓に達する見込みであるが、今春以來の被害額約五十萬圓を合せて總額約百七十萬圓に上り、鐵道局ではこれが復舊費の捻出に苦しんでゐる、今年度豫算に計上された災害復舊費は僅か卅萬圓で、到底十分なる復舊工事を行ひ難いため、鐵道豫備金を支出する外、本府に對して支出を求めることになつた

蔚山大邱間 全通

廿七日夜來不通であつた東海中部線蔚山、大邱間（慶州、浦項間は除く）は保線區決死の復舊作業によつて廿八日午後八時廿分全通した、併し目下なほ小雨降り續き東村附近はなほ地盤軟弱のため列車は徐行し運轉中である

電信電話漸次開通

遞信局の決死的復舊工事は漸次効を奏して廿八日午後四時半に至り電信は釜山京城間の幹線不通の外各地方線は修理を終へて開通、電話線も京釜間の不通のため京釜間の連絡は斷れたまゝであるがこれ以外は漸次開通の見込である なほ要點り連絡線の電話線である密州通過の驛等線は向州大邱間の區間で不通となつてゐるが、この區間の開通で全通するはずで、之によつて通信網の蘇生を見るはずである

蔣氏の態度に 不快な印象

【上海二十八日同盟】成都事件發生により日支國交調整は再び逆轉の危機に瀕するを憂慮され、この際行政院長たる蔣介石氏が自身出馬して直接誠意を披瀝するの擧に出でることを各方面から要望されてゐるが蔣介石氏は依然廣東に居坐つて逃避的態度を續け、二十七日に至り孔祥熙氏に對し左の如き訓電を主席劉湘氏と連名で四川省に發した旨、中央通信社をして發表せしめた

一、成都暴動により日本人記者二名殺害され、二名重傷を負はされたとの報あるも省政府からは未だ何等の報告に接せず眞相不

人事

◇李範益氏（慶南釜山郡守）二日午前十時五十分發京城驛發列車で赴任

◇鄭僑收氏（朝鮮總督府鐵道局營業課、貨物係長）就任挨拶のため二十八日本社來訪

◇宮田精一氏（宮田第七周忌回想會）挨拶のため同上

◇宮田敬三氏 同上

◇小城京城遞信分掌局長 廿七日湖南地方各地へ出張

夕刊後の市況

◇大阪短期引跡

大新 六七、八 不變

新鐘 一六四、七 一安

日產 七九、二 不變

新東 二二四、九 二安

大原現物店 京城府本町 代表電話（二）五二一 廿八日午後五時現在

日本曹達、同新、秋田木材、同新、鐘紡新、日新紡、同石、東拓新、北拓、東拓新、同新、滿洲、東亞、日滿人絹、日本人ア、帝國火災 [illegible]

◇大阪期米後場

	當	中	先
五節	[illegible]	[illegible]	[illegible]
六節	[illegible]	[illegible]	[illegible]

◇東京期米後場引

六節	[illegible]
七節	[illegible]

◇橫濱生絲後場引

當 七三二〇 先 七三〇〇

東西南北

濠洲クヰーンスランドでは先頃からゴムで舖裝された道路が試驗的に出來たが▲仲々工合よく自動車もタイヤ無しで走るといふ▲目下『ゴムの道路』は費用が大變かゝるが▲今後の試驗の成績が更に良好な場合は漸次擴張するのださうだ

各種信託 低利貸出 迅速有利

朝鮮信託株式會社

京城府南大門通一丁目十九番地

社長 谷多喜磨

支店所在地 群山、釜山、木浦、平壤、大邱（營業案內贈呈）

京城府旭町二丁目八番地

外科 皮膚科 瀨戶醫院

瀨戶 潔

電話本局（2）二四九八番

麻絲。綿撚絲。麻綿。ミシン絲 麻布。マニラロープ。絹紡細絲 【其他工業用麻綿絲各種】

帝國製麻株式會社製品 帝國製絲株式會社製品 末廣絹紡株式會社製品

朝鮮專屬販賣部

愛國商行

京城府黃金町二丁目

長距離電話本局（2）二九〇五番 振替京城五九九五番

產婦人科（入院隨意）

醫學博士 橋本吉藏

京城府岡崎町七 電話龍山五八〇番

眼は學問の『マド』 姿勢は正しくメガネは正確

眼鏡・双眼鏡・カタログ呈（要二錢）

學校用眼鏡指定店

大學堂眼鏡店

京城本町二丁目

電話本局（2）三七二三 振替京城五一二九

仁川府山手町三丁目

內科 小兒科 岩井病院

院長醫學博士 岩井勝三郎

電話一〇二二番

蔘精

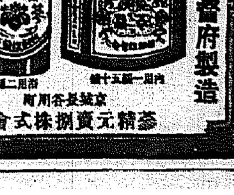

官許 人蔘エキス

朝鮮總督府製造

効能 精力增進、胃腸、貧血、冷症、婦人病、呼吸器、火傷、切傷、痔疾

內用一週五十錢 內用二週

京城長谷川町 蔘精元賣捌株式會社

京城府明治町二丁目（本町明治屋横より入）

中島病院

內科 小兒科 院主 中島貞信

入院隨意

電話本局二七八番

社説

東亞日報發停

ベルリンにおける第十一回オリムピック大會において、陸上田島、孫、水上前畑、葉室、寺田及び水上八百メートル繼泳の四選手が優勝したことは、日本國民を擧げて歡びとし、新聞も雜誌、ラヂオも擧げて、これら優勝選手及びその他の入賞者を喝采し、表彰し、讚美し、感謝の情を表明した。入賞者ばかりでなく、すべての選手に對して同樣であつた。然るにわが半島における同業諺文紙の中には、われらの遺憾とせざるを得ざる態度が屢々見られた。同じく優勝選手である田島選手その他を報道するに方りては、極めて小さく取扱ひ、孫選手を取扱ふには數段拔きの見出しを以てし、英雄扱ひにするといふが如きそれであつた。その態度が昂じ來つて、こゝに同業東亞日報が發行停止となつたことは、その態度、思想、行動において當然の歸趨である。

×

東亞日報のとれる態度及び記事其他のことについては、こゝに詳述せざるも、如上の數行の事實について見るも、その思想内容は極めて明瞭であり、内鮮一如、鮮滿一如、日滿一體の宏圖を遂げむとする國民一致の精神と努力に反するものであることは喋ぶことが出來ぬ。今日の如く内外情勢の緊張せる時代にありて、斯の如き言動は切に愼まねばならぬ際に、平地に波瀾を起すばかりでなく、その思想的根本的傾向の寄すべからざるものある點は、これに斷乎たる處置をとることは當然のことである。斷乎たる處分のみを以て處置したりとせず、處置後における發行態度及其他の行動を嚴重に取締り、處置の本義をあくまで徹底すべきである。孫選手の優勝を機として、半島大衆に、スポーツ精神の本領を知らしめ、スポーツの明朗性を宣傳する絕好機會を得た時に際し、反つてその反對の結果の生じ來れるは遺憾の極みである。切に半島有力知識階級の間に、斯る歪曲せる意見が行はれ、スポーツに對する理解をすら持ち得ざりし不明瞭の存せしことを悲しむものである。

×

この際、いはずとも濟むべきことであるかも知れないが、東京に於て行はるゝ諸々の運動競技場における觀衆の態度を見よ。それが國際競技である場合にも、内外選手に對して、ひとしなみに、公平に、その同情公正、明朗なるスポーツ精神に對してこそ、われらが如き賞讚の拍手をこそ送れ、決して國籍の如何によりて、その態度を左右するが如きことはないのである。又たま〳〵拳鬪などで内鮮人が對等するが如き時に於ても亦誠に公正にして、何等の差別的觀念を有せざる聲援と拍手とが送られ、如何に東京市民がスポーツを理解し、内鮮人に對して何等の差別的の考を有しないことが觀取できるのである。然るに悲しむべきことにはわが京城に於ては斯る美しき光景を見ることが出來ないばかりか、悲しむべき偏したる聲援を見ることがある。全部がさうとはいはないが、これ等に關して觀者の間にも一部の責任がないとはいへないであらう。

大京城設計圖（2）

どこへどう新街路が出來る

京城市街地計畫街路網決定理由書による街路網の計畫、交通系統市街割、採光關係、風向、街路の幅員、道路の幅員と建築物の高さ、交通量、道路幅員、地幅、人口及び交通量の將來等に就いては後に讓るとして我々が知らんとする新設道路は果して如何に敷設されるであらうか、先づこれから解決しやう

◇……

廣路		五十米以上
大路	第一類	三十四米以上
〃	第二類	二十八米以上
〃	第三類	二十四米以上
中路	第一類	十五米以上
〃	第二類	十一米以上
〃	第三類	十一米未滿
小路		

先づ街路網に入る前に街路の種類から說明を加へると

◇廣路

▲本府正門より黄土峴廣場（光化門通、鍾路通交叉點）五百米幅員五十三米、この線は現在大體に竣工してゐる

◇大路第一類

▲黄土峴廣場から南大門まで八百米、幅員三十四米現在京畿品製作所横から遞信會館前まで完成、これが南大門まで延長されるが、この計畫によると商業銀行の土塀が後方に引込められ、西側の建物が約二間位切取られ、西小門通入口から南大門までの右側の建物が約二間位切取られる▲中學町から驛前町を通つて昭格町まで四百五十米幅員三十五米、この線は本府東側塀の一部がかゝり三淸川が暗渠になる▲黄金町六丁目から京城運動場前を通つて淸溪川を渡り京電車庫前まで五百六十間、幅員三十五米――訓練院側に擴がる▲東大門から淸涼里驛前まで二千百七十米、幅員三十五米、現在工事が半ば完成してゐる

◇大路第二類

▲府廳前廣場から黄金町五丁目まで二千七十米、幅員三十米、現在二十二米であるのが八米擴げられることになる、その方向は東側で現在の日本生命ビル銀杉亭の大部分が取除かれ東從は恐く社屋が殘る程度である而つてこの側は黄金町五丁目まで二十六尺餘が切り取られることになるわけで表通二百軒からの商店が立ち除かねばならないことになる▲京城グラウンド廣場（黄金町六丁目交叉點）から黄金町七丁目まで二百二十米、幅員二十八米、この間左右に擴げられるが問題になる建物もない

急げや新裝

富士、日光兩公園に 五輪大會景氣

豫算百八十萬圓を計上

皇紀二千六百年を期して第十二回オリムピック大會に萬國博覽會その他種々の國際會議が東京に開かれることになり、諸外國の觀光客が殺到することが豫想されて居る　從つてこの對策に就いては各方面それぞれ趣好をこらして今から準備に着手することになつたが、内務省ではこの際各國立公園を整備して我國日本を紹介することになり、既定計畫は全部四年後の二千六百年までにはこれを完成せしむべく工事を急ぐことになつて居るが、その内特に東京から便利のよい富士箱根及び日光の兩國立公園に對しては既定計畫の他これ等内外人の觀光客を相手に種々特別の施設をすることに決定し目下これが立案中である

◇

それで先づ富士箱根國立公園に對しては八月二十六日山中湖ホテルに關係の關東、神奈川、山梨三縣の知事、經濟部長その他關係官及び縣會の正副議長、關係町村長、内務省からは田村博士が加はつて對策協議會を開いた、そこで第一は道路の問題であるが、現在の富士山麓道路は土質が火山灰である爲めにどうしてもこれが舗裝を必要とし、箱根宮下から元箱根を經て沼津に至る線と宮下から御殿場箱根拔峠を經て山中湖、河口湖に至る國道と、これに續いて船津から本栖を經て大宮に至る指定府縣道を舗裝することに決定して居るが、この路線は軍用道路でもあるから本舗裝とするか、簡易舗裝とするかは未だ決定して居ない

◇

次に富士の登山道路を新設して雄大な富士の氣分を滿喫せしめようとの計畫がある。これは現在の私設の自動車道路の他に五合目までの觀光道路を新設し五合目には外人客を收容すべき觀光ホテルを新設することになつて居る、更に湖畔に新設することになつて居る二百名餘を持つ湖畔ホテルを背の湖に新設することになつて居る、この新設は木造ではあるが經費約四十萬圓を投じて設備萬端は外人向のホテルとする趣好である

◇

次に日光國立公園の施設は、日光から湯元に至る道路を舗裝し、中禪寺湖と湯の湖には客室百五十位の湖畔ホテルを新設することになつて居る。この新設費は三十萬圓乃至三十五萬圓の見込である、以上の兩國立公園の現狀から見てホテル設備は四年後の外人殺到に際しては勿論不足を告ぐることは火を賭るより明かではあるが平常時の利用程度を考慮してその不足分はロッヂによつて補ふことになつた

◇

更に各湖水の遊覽施設はヨット、遊覽船、モーターボートその他釣魚設備を完備せしめることになつて居る、以上は大體の設備であるが、この經費は百八十萬圓で、道路改修に對しては半額は地元の負擔とし、その他の設備は國庫から支出するといふのである、併しホテルの建設費は低利資金を仰いで原則として經營であるが、その經營は便宜上、ホテル業者に依託せしむることも出來ることになつて居る、内務省は目下前記の計畫につき具體的に立案中であるが、この要の成り次第追加豫算として第七十議會に提案することになつて居る

◇―背に眠るオロチョンの子供

朝鮮の工業勃興の基礎問題【四】

平壤地方專賣局長　朝倉昇

私の前任地鎭南浦でも、沿岸のお臨で約百萬圓位の土地を造成した しかしかゝる土地柄は特殊工業地帶で大きい朝鮮の工業立地上は、左程重要でない。平壤、京城、新義州、淸津、咸興はこの大きい意味に於て、研究すべき土地柄である ナチス治下のドイツは、計畫經濟の最も、穩健ある確立を見てゐるが、從來もドイツに於ては、自治體の土地所有を積極的に助長して來た。一九〇一年の三月頃も前から三十六年前に、プロシヤ政府は都市計畫のため、都市の公有地を擴張すべきことを通牒した。ドイツ聯邦國に於ても、同樣の方針が獎勵せられ、各都市は、競ふて公有地の維持、擴張に努めた。ために獨逸の都市は、その行政區域内に膨大なる土地を公有してゐるばかりでなく、その郊外に於ても、大なる土地を所有するに至つた

獨乙諸都市の市有地の全市面積に對する割合（渡邊博士著都市政策九九頁より）フライブルヒ七七・七%フェルト六六・二%ステツチン六二・五%ハイデルベルヒ六一・一%アグスブルヒ四九・〇%マンハイト四八・六%ゴブレンツ五九・五%ブランデンブルヒ五二・八%ダンチツヒ五一・七%ギーセン五〇・〇%何れも道路、鐵道、水面、砲台等を除く

自治體自からか又は、半官半民の土地組合か、土地供給組合を經營して、積極的に工業立地の施設を講ずるにある（つゞく）

裁判所の明朗化

ラウドスピーカー

海を越えたニューヨークでの話―同市の地方裁判所首席判事の趣案による今度裁判所の構内にラウドスピーカーを備へ附け一日の仕事――例へば離婚事件――の始められる前にその日に取扱はれる事件の被告と原告の指名が書記や判事によりそのスピーカーを通じて讀み上げられる仕組にすると云ふのである、この設備は九月の十四日から完成する豫定で、裁判所の上は今迄のやうな大きな聲を張あげて被告と原告との指名を讀みあげなくとも書記や判事の監督の下にアナウンサーによつて讀まれるので首席判事も若し斯くの如くなれば騷がしい裁判所構内ではあるが訴訟人は自分達の事件の讀みあげられるのを正確に聞き得るやうになるわけだ　因に現在の方法は書記が讀みあげた後、判事は事件が滯りなく取扱はれ迅務するやうに再び繰返して讀み上げてゐたので極めて嚴重だつた。アメリカの裁判所明朗化へのこれが一證解である

納稅したがる獨身者

イタリーの獨身者たちは獨身稅から免除されてゐるので甚だ憤慨してゐる。ボローナにおける獨身國民大會で、彼らは獨身者のみに通ずる言葉で大いに反對の氣勢をあげた。彼らは常人のやうに容易に女の子に惚れも出來ないといふ暗示に激昂してゐる、これにも拘らず國家は彼らに課稅することを拒んでゐる

イタリーでは三十歳――三十五歳の獨身者は輕罪の犯罪者とみなされ、彼らは高率の稅を納める、三十五歳以上になると改心の見込みなきものとみられ、納稅額も少しづゝ減つて來る

列車の中でダンス

フランスのパリ、オルレアン驛にミド鐵道の列車にはラヂオを繼付るサロン・カアがあるが、近くダンスのやれるカアを造る豫定である。これが歡迎されたら、その次にはシネマ・カアに着手するとのことだ

民族自殺の兆候

フランスで益々濃厚　カナダではその反對

流行を追ひ出生を避けたがるフランスの「民族自殺」の兆候は昨年度においても明瞭に示され最近發表された統計を見ると昨年は死亡者の方が出產數より一萬九千餘も多い即ち昨年中の死亡者は六十五萬八千三百五十七人、出生數は六十三萬八千八百八十一人であつた。一昨年は死亡六十三萬四千五百二十五人に對し出生六十七萬七千三百六十五人であるがこの二ヶ年を比較するに昨年は一昨年より死亡者が一萬四千人も增加したのに反し出生は四萬人餘も減少し結局昨年は一昨年より死亡者が二萬四千人も增加したのに反し出生は四萬人餘も減少し結局昨年は一昨年より六萬四千餘人減といふ事になる若しこの傾向が今後續けられれば終にはヨーロッパの地圖は塗り替へられるのではないか

是とは全然反對な話だが大西洋を越へたカナダのケベック附近、この邊りは以前フランス人の開拓した地方だが至つて子福者が多く前ケベック市長H・E・ラヴィエル氏の如きは廿二人もの子供があり又同市役所の吏員レコーダー・デーリイ氏は廿六人の子供を擁してゐる。なほカムーラスカ市のチャールス・ガニヨン夫人は卅二人もの子を產んだといふから大したものだ。同地方の人人は右が恐らく世界記錄だらうと自慢してゐる

大興安嶺の彼方

オロチョン族を探る（12）

泉靖一

霧幕を衝いて一閃　わあッ雷鳴だ　イルフデ河へゆく

七月十六日

霧は明く晴つて時々バラ〳〵と雨を降らしてゐた。オロチョンが馬を集めに行つて午すぎ歸つて來た。濕地の通過が可能となつたのである、私達はチヨル河の本流を遡つて省界嶺へ向つて馬を走らせた、メリケン粉、餅片煙草等を持つてアムニエール河、ダラハイ河、イルフデ河の三地方に住むオロチョン諸君を訪ねる豫定なのである。

□□馬は黄色い□□

花の咲き亂れた草原を過ぎて暫く騎けると小一里あるチル河谷の彼方に蒼黑く冴えた分水嶺に、一瞬白い毛皮のやうな霧が立つたかと思ふと、豆粒のやうな雨が恐ろしい勢で降り出した、防水外套を突き刺すやうに土砂降りである、降り落ちて草にはね上り白くとびかへる河谷の地面から一米ばかりの間は自分を流したやうである。私達は「ひどい雨だな」位の樂な氣持で馬を進めてゐたが、目前の霧幕を突いて一閃、空間を二分して雷光が走つた。黄色い光と一緒に耳を聾する大音響、續いて數條の光が立つた。あつと云ふ間もあらばこそ馬が棒立ちになつて、濕地の中に駈け込んでた、再び眼前で爆發する。どうにかして馬首を轉ずると眼前に走る。馬は驚き、騎手もくた〳〵である、雨、雷光。

□□仕方がない□□

西ホロンバイルの嵐だ、雷雲を突切らうと、風に向つて轡を引つた、馬は氣狂ひのやうに走り出した。十文里程西の空は晴天、そよ風が吹いて濡た着物は見る見るうちに乾いた、そして手に取るやうにイルフデ河の合流點とベラハイの水淸が眺められ、海鼠のやうな黒い屋根がチヨル河に台地樣の舞臺を見せはじめた。クポチヨンはイガ1ブの家が間近だと云ふ。振りかへればあの恐ろしい雷雲は靜かに靜かにチヨル河を遡上つて行く、さよなら膝の神々！やがてベラハイの水淸のほこり

□□朽れ落ちた□□

家畜の柱に馬を止め、鞍を置き蚊除けの火を燃して、丸木橋を渡つてゆくと、すぐ二つのオロチヨン天幕が目についた。下萠えの斜面を足もともおぼつかない老婆が下りて來る。犬が吠えたが直ぐ子供等が庇てしぼつた「アイヤアイヤ」例の仁義を終へて天幕に紹じられる。イガブー等の男達は獵に出て、後を守る女達だけである。イガブーの兩親である老人等は無の不好を說く。聞けば食料は切れ、餅片も無くなつて、此の三日と云ふもの何一つ口にしないと云ふ。老婆の足もとを惡へば鎭靜が行く。

□□私達は豫定□□

を變更する事にした。食料を全部あたへ、餅片を切る。老人等は卵をよよと云つて私達をおがむ。涙が出た。併し踊りをいそがねばならぬ。食糧が無くなつた以上は……それに私達も明メリケン粉の餅を食つただけでもう口をきけない程饑てゐる。蒙篩を約して去る。その前に子供と娘に砂糖水を飮ませたら、「サツタンカル」と云つて笑つた。朝鮮語と同じである。懷しく聞いて馬に乘り、夜更けてカントラに歸る。

豆圖書館

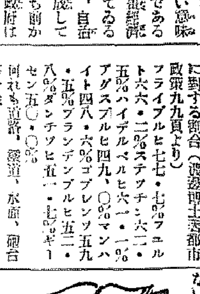

第十五回鮮展圖錄

「第十五回朝鮮美術展覽會圖錄」は本年度鮮展に陳列の東洋畫、西洋畫、彫塑、工藝計二百十九點を精巧鮮明なコロタイプ版に印刷した大冊級の好個の美術品で而も十五年を記念するため推薦、特選作家の作品廿點を捕錄でこれの購入者に贈ることになりその他にも記念品をつけて好評を博してゐる（發行所は京城大和町一丁目朝鮮寫眞通信社、定價十五圓、出品者十二圓）

日本經濟年報（第二十五輯）

急迫せる原料國策の檢討、南方國策問題の本質と見透、ソヴエート

世界經濟統計（十一年第二號）

における通商問題各經濟部面の分析と見透など（一圓、東京、日本橋、本石町、東洋經濟新報社）

統計時報（七月）

二十五錢、東京、麹町、丸之内東京商工會議所

科學知識（九月）

日蝕原色版「六月十九日の皆既日食」は本號最大の誇りとするもの小惑星アンテロスの接近（平山淸次）產業の科學戰法（大河內正敏）の實證（松澤武雄）金銀製錬法の進步（渡邊萬次郎）最新科學グラフ、皆既日食の成果、科學時評四品圖解寫眞科學など（五十錢、東京、神田、錦町科學知識普及會）

改造（九月）

國家社會主義論、現代社會學の動向、統制經濟と國家權力、資本主義と農業、內閣存續の問題、戰爭經濟點としての空中戰、蔣介石を語る（座談會）動亂のスペイン、昭和風土記、最近の軍部、佐渡ヶ島より、新秩序建設など（特價八十錢、東京、芝、改造社）

▲ロツチデール原則の檢討（岩城忠一著）三十錢、大阪、住吉區南町、開拓社

短歌研究（九月）

歌謠實方論、新短歌の基準、詩歌の象徵、新古今前後、明治文學における短歌の位置、人間性を表現せる歌人、歌壇其の綜合研究など（六十錢、東京、芝新橋、改造社）

セルパン（九月）

日本詩の特殊な存在理由、革命スペインの實狀、ラヂオと美術の統制、東京オリムピック、秋の映畫、ジイドのソヴエート訪問、秋、女と影など（二十錢、東京麹町、三番町第一書房）

全芽條桑養蠶

野中幸兵衞著

本書は夏秋蠶の作柄安定を第一の目標とし更に繭質の改善向上と、その飼育形式を簡易ならしむるため各種の實驗を基として、全芽條桑育の方法につき說述してゐる（一五十錢、東京、神田、錦町、明文堂）

財の敎（九月）

新版圖展押切帳、增稅と大衆の負擔、家作投資の新戰術、生命保險會社のサービス早割り、街の偉人列傳など（十錢、東京京橋區新富町財敎社）

ハウプトマンのハムレット研究

ゲルハルト・ハウプトマンの新著タイトルは「イム・ウイルベル・デア・ベルフング」といふ、彼はシエクスピーアの書いたハムレットの人物と不思議に殆と神秘的に結びついた彼の殘涯の一局面に深く浸透してゐる、彼の全生涯はこの戲曲から起きる問題に影響されてゐる。あらゆる詩人は文學作品を通じ、或る人との交友を通じ或る經驗を通じ、彼に迫つて來た精神的經驗のモーメントを持つものである、ハウプトマンが親く知つてゐるものはつねに新しい解釋に終極の解決を求める探求に彼を誘惑するハムレットの神祕を知つてゐる「ウイッテンベルグにおけるハムレット」といふ短篇と、戲曲「ハムレット」においてハウプトマンは新しい結末の方法で最後の答へを見出さないで新しい心理の光りのうちにこの無盡の問題の斷片を明かにしようと努力した、特にハウプトマンはハムレットが病理學上の患者であるといふ見解を排してゐる

夏・目につき易い肌の美はこうして

顏　腕　頸　の化粧法と美肌法

洋裝なさる方は殊更ですが、夏はどうしても腕や頸を露出する事が多くて、またそこに魅力があるのですからそれらの部分の化粧と美肌法もお顏と同樣大切なものでムいます。先づお顏は夏分は弱鹼性薄化粧が宜しく、それも化粧水で拭いたら粉化粧をし、その上から押さへる樣に化粧水をぬつて頰紅と口紅を施します。そして最後にもう一度粉白粉でサラリと仕上げるのが宜しうございます。次に腕ですが、之は平常適當の美肌法を施して外出時にのみ輕く化粧なさる事です。

その時には紫外線をさけるために茶系統の粉白粉を腕にジカに輕くはたきつけておく程度で結構です。化粧水やクリームを用ひなくとも腕自身の脂肪で白粉はよくのります。然しこうして外から歸宅した際にはアストリンヂェントのやうな化粧水でよく拭かねばなりません。頸から胸元や襟脚にかけては腕の場合と同樣外出時は肌色の粉白粉とバニシングクリームを半々位にまぜたものを水か化粧水でのばしてよくすり込み、パフで上側をすつかり拭き除つておけば宜しうございます。

然し前申したやうなお化粧もその土臺となる肌を整へる事が根本である事は申すまでもありません。それには平日より理想的な美肌法を行ふ事が必要でございますが現今美肌料としてお奬め申し上げ得るものでは活性のコロイド硫黄を應用したものが殊に夏分には最もよろしいのでございます。これは脂顏や色の黑い方、ニキビ、シミ等の方が御使用になつて非常に效果があるのみならず使用法も極く簡單に使ひ心地がよいので實驗者に喜ばれてゐます。（左記實驗例御參照下さい）

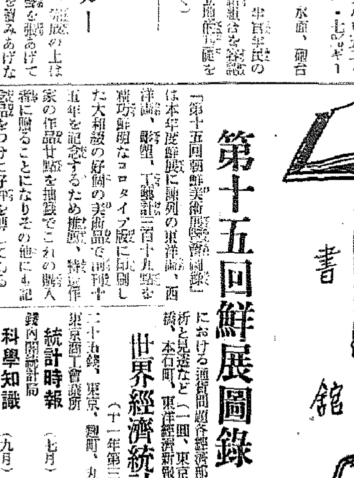

色黑で惱みぬいた私が垢拔た美白の顏に

埼玉縣　宮川みよ子

よく色の白いのは七難かくすと言ふ事を聞きますが、本當に色の白い方を見ますと羨しくて如何して自分ばかりこんなに色黑に生れたのかと思ふと恨めしくて、悔しくて親を恨んだ事さへもあつた程でムいます。やがて學校を卒業して務めをもつ樣になりましても會社の人達に、なんとなく自分の色黑を見て笑つてゐる樣に思へるので憎らしさのあまり反抗心さへもつ樣になつて一時は會社をやめ樣かと思つた事もムいました。處がお送り下さいましたレオン洗顏クリームを使用するやうになりましてからは次第に白くなり、今ではすつかり色白の垢拔けした顏になる事が出來ました、何時かお友達から、これを使ふと色が白くなるから使つてみたらなどゝ勸められた時は私は皮肉に思へて耳も藉しませんでしたが今になつて見ますと、もつと早く氣がつけばよかつたと後悔してゐます。

脂顏はサラリと夏日斑も薄く

山口縣　邑山　優

お蔭樣で小生も御社のレオン洗顏クリームを使用するやうになりしてからはあれ程惱み續けてきました脂性もすつかりとれてしまひその上顏の色が大變白くなりましたのはなんといつてよいか解らない程うれしくてなりません。また少しですがシミとソバカスが目立たなくなつて來たこともうれしい次第です。使用一ヶ月餘りしかなりませんから效快するといふ點には恐りませんが弟などはあと一瓶も使へば綺麗になるなどといつて勸めてくれます。先づは右御禮まで。

ニキビは痕なく消え日焦せずに色白く

靜岡縣　井上賀壽惠

拜啓　毎日お暑い折柄貴社の皆樣御元氣ですか。私はレオン洗顏クリームを使用させて頂きましてからは惱んでゐましたニキビも消えてなくなりましたので心から愉快な日を送つてをります。黑く醜かつてゐたニキビ跡も全くなくなりこの暑さに外出しても日焦もせず顏のはだがとても白く綺麗になりました。レオンはもはや私には一日としてかく事が出來ない大切なものとなりました。レオンを毎日使つてゐますとお化粧をしなくともすみますからこれからもずつと使用さして頂きたいと存じます。就きましては甚だ勝手で恐れ入りますが殘りも少なくなりましたから代引で大至急お送附下さい。いかゞでせうか、顏は小瓶より今少し瓶の多いのがほしいのですが御座いませんでしたら大瓶でも構ひません。何卒大至急御送附の程お願ひ申し上げます。

（講評）御存知の如く硫黄そのものが既に漂白力及び殺菌作用が強いとされて皮膚病藥や其他種々の方面に應用されてゐますが更にこれが活性のコロイド狀態となりますと效力は數倍となり、且つ各然融作用がなくなります。從つてこれを人の肌に接する時は汗の孔や毛孔より皮下に浸透して色黑の原因をなす色素を漂白溶解し、少し且つ皮膚面の消毒美化作用を發む事になります。これは丁度人並以上色の黑い方や皮膚面にニキビ、シミ、吹出物及び小皺等色々の醜いものが出來てゐる方々が硫黃溫泉で湯治に浴つてゐれば必ずスベ〳〵した美白な大理石を磨き上げたやうな美しい肌になるのと同じ理由です。最近この原理を應用し、更に特殊皮膚榮養料を配合した唯一の洗顏料、レオン洗顏クリームを使ひますと前揭の三氏の如く極く簡單に而も無害安全に一時の日焦は勿論色黑脂顏ニキビ、シミ、ソバカス其他白粉焦や小皺の惱みから解放され美白な肌になられるのです

「レオン洗顏クリーム」は東京市神田區小川町東六丁目株式會社レオン商會（振替東京八八一番）から發賣されてゐますが、なるべく製造したばかりの效力の強い製品を差上たいといふ趣意から直接註文の他は三越、大丸、松坂屋、松屋、白木屋、高島屋、阪急百貨店其他各デパートの全國本支店及少數の特約店のみ販賣してゐます。遠隔の方は直接發賣元へ御申込下さい。定價は徳用大瓶金一圓四十錢（送料內地十四錢海外四十九錢）普通瓶金一圓四十錢（送料內地十錢、海外四十二錢）です。（デパート製金壹圓五十錢）尙代金引替での御註文は發賣元へ御申込になれば內地に限り扱ひます。

北鮮東滿版

祟られた江原道

莫大な水害救濟と復舊費に加へて 諸税減免で歳入に大穴 豫算編成に大頭痛

【春川】人命、家屋、耕地、農作物、道路橋梁等に莫大な災害を被つた江原道では救濟費と應急復舊費だけでも數十萬圓を要する見込で道ではこれに對し國庫補助を要請してゐるが道費負擔額も亦巨額を要するのみならず土地家屋の被害により災害地の地税附加税、戸税家屋税等の減免を餘儀なくされるので歳入不足も相當額に達するものと豫想され道當局ではこれについて近く實行豫算を編成することに決定、各課では關係豫算を二十八日までに取纏め地方課に提出した

る日も遠くはないわけである

穀物檢査に苦情 苦い體驗に基づく 丸ナの提出要望案

【會寧】本秋咸興で開催の第三回朝鮮穀物大會に提出する要望につき丸ナ穀物商では、かねて管内各穀商の意見を取纏めつゝあつたが愈よ廿六日最後の審議を經て左記七案を提出に決定

▲低利資金を穀物業者に均霑方當局に要望▲安入白米檢査手數料は收入と同率に引下方當局に要望▲玄米檢査を正味重量制に改正方重ねて要望▲輸移出穀物の滯貨點檢に際し第一次檢査を充分發揮方當局に要望▲穀物檢査出張所は郡内一ヶ所とし必要な地に駐在所を設置するやう當局に要望▲粟の檢査は全鮮統一して施行し速かに生産檢査に改正方當局に要望▲檢査週間經過同穀物の再檢査は七月一日より實施し大豆の同再檢査は鐵嶺方當局に要望

理由は出廻者が日增すことになつてゐるが、七粒中六粒まで檢査問題に關するものでこの點檢査で辛い目をみせられてゐる丸ナ管内の状況が察知される

罹災者を北鮮へ 勞働移民に斡旋 被害各郡から希望者を募り 旅費は本府で支給

【春川】今次の水災により南部被害各郡には六千餘戸の罹災者ありこれ等は悉く窮乏のどん底にあるので道當局では彼等の根本的救濟策を考究の結果本府の援助を得て羅津都市計畫工事、古茂山小野田セメント工場、會寧遊仙炭礦等の勞働移民に斡旋することになり目下關係郡に命じて希望者を取纏め中であるが移民には本府で旅費を給與し、羅津側でも同伴して八十錢以上の日給を支給する筈である

豆滿江岸 警備道路 街路樹植栽

【雄基】咸北豆滿江岸のいはゆる國境警備道路茂山、慶興間一等道路は今年度は永北地區八キロ半を羅南治本組が改修工事に當つてをり今秋竣工をみるわけであるが、道土木課では三年計畫で街路樹植栽による街路緑化を期してゐるので、治本組では今回慶源の道路に植栽するため一千本の樹苗を寄附することになり、これが代金を慶源青年團に寄託した、なほ青年團ではこれに對して勞力を提供し道路の維持愛護に努めるはずで、夏は炎天に、冬は風雪に惱される同地方道路も街路樹によつて恵まれ

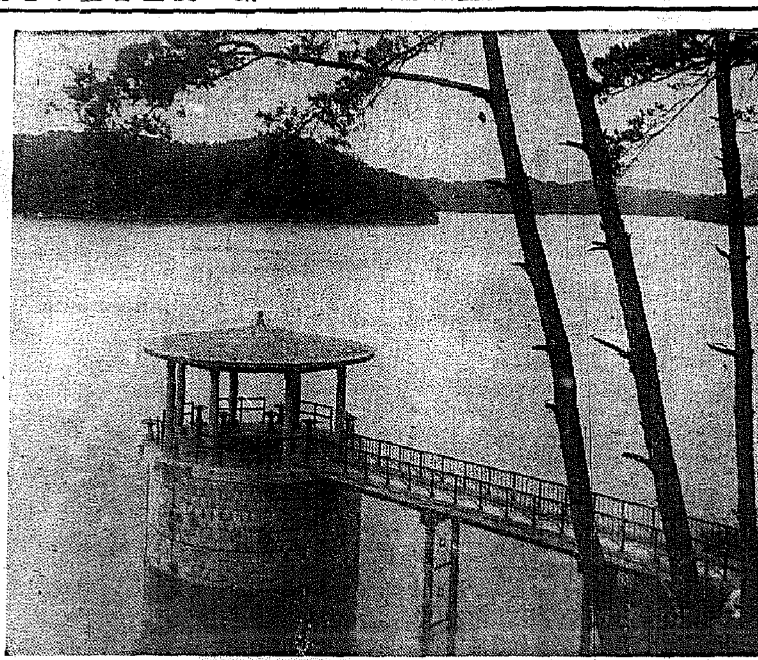

水郷の秋……開城府外玉蠶貯水池

河川敷から新財源 咸南の妙案

【咸興】咸南土木課では新規財源の捻出について研究の結果河川敷を無斷耕作してゐるものから地料を徴收することに着眼、直轄河川を除く河川敷の多い北靑郡を手初めに調査し約百萬坪から（坪當り一錢）一萬圓の收入を十一年度豫算に見込んでゐるが、漸次他郡にも及ぼし更に各河川の野生花崗岩[illegible]下によつて年々二、三萬圓を捻出、これを危險財源として起債し相當大規模な土木事業を施工すべく計劃中

藥草研究會

【羅南】咸北道では山野自生の藥草を主に、これが栽培採取奨勵のため今夏藥業組合本氏を各地に派遣して講習會を開催したが、更に鏡城郡一圓に亘り岸谷氏を講師として二十八日から九月六日まで藥草に關する講習會を開催することになつた

西湖津に造船工場 地元有志が實現に奔走

【咸興】西湖津漁港は最近漸く本工事を終り施工中の局部的修正工事も完成に近いので地元有志等はかねて念願の造船工場を同地點に建設すべく具體的計劃を進めてゐる

西湖津は目下地元民の有する船舶數だけでも大型發動機船十數隻を超え盛漁期には數十隻の大小發動機船が蝟集するがこれ等の修理は總て元山でなければ出來ないため時間的にも又經濟的に極めて不利を免れず、地元の繁榮のためにもこの際合資組織の造船工場を實現すべく有志は目下奔走してゐる

普天教沒落 教徒の九割は轉向 春川の本部も潰る

【春川】一時盛んであつた江原道の普天教も時代の推移に伴ひ漸次衰亡の傾向を辿り、終に最近に至つては二千名の教徒の大部分が轉向して現在僅かに二百餘名に過ぎずこれがため道内布教の總元締たる春川正理所も去る六日所有物一切を賣却し、しかも市正金某は暖教を聲明して立ち去つたために普天教の崩壊教徒たる無極大道教も百五十名の信徒が全部解散し人道教、東華教徒の催歩が殘つてゐるに過ぎない

寬大な地主達

【春川】春川郡華川面水上里、金永春、崔仁國、李秉永、朴仁錫の諸氏は何れも小地主であるが本年の旱魃で植付不能となつた小作人十七名に對し小作料を免除した

いまや北鮮は朝鮮の表玄關

初度巡視で吉州を訪れた 兒嶋咸北知事語る

【吉州】道内初巡視中の兒嶋咸北知事は鳥山官房主事、三輪高等課長等を同伴、去る廿六日午後、官民多數の出迎へをうけ來吉、直ちに自動車で郡廳に入り官民有志を接見の後、各官公署、北鮮製紙工場を視察したが吉州旅館に落ついた同知事は語る

今まで、咸北は朝鮮の裏といふ感があつたが、これは認識不足で今や北鮮は全朝鮮の表玄關となつてゐる、今回會寧まで行つて來たが、何處に行つても活氣があり不景氣の影すらない、吉州も北鮮製紙工場が出來上り、これからはますく發展するだらう、官民一致協力をしめて大いに働くことだ

『何か部民を喜ばせるニュースー』といへば、『今度初巡視ぢやないか、これといふ土産があるものか』と哄笑した

工場用地の府營論

前總監の忠告に刺戟され 普通江沿岸一帶の買收策 平壤の行詰り打開

【平壤】前今井田政務總監が來壤の際、工場用地が安價に提供出來なくては平壤の飛躍は望めないだらうとの忠告以來平南振興會では殊にこの方面に熱意を挑ひ普通江沿岸の工場用地を平壤府に買收せしめこゝに二百萬坪の埋立てを行つて今後の工場進出を容易ならしめんとの議を起し近く會合して協議することになつた、なほこの買收財源は起債によるものである

豚疫豫防注射

【羅南】咸北道衞生課では九月一日から二十日までの間に豚疫發生地と種豚生産育成部落の左記地方に豫防注射を施行することになつた、咸北道の豚疫は去る昭和九年中茂山郡に發生猖獗を極め、その後漸次發生地域を擴大するに至り道内發生地方に發生の傾向があり、罹病豚の六割は斃死し、全快するも經濟的價値が減る憂いので恐れられてゐる、豫防注射施行地は次の通り

鏡城郡朱乙面栄山洞、肝付面城北洞▲城津郡鶴中面春洞▲富寧郡富居面富寧洞▲茂山郡茂山面城川洞、南川洞▲會寧郡會寧邑料洞、習城洞、大德洞、五國洞▲穩城郡穩城面東和洞、西興洞、訓戒面豐舞洞、金華洞▲慶源郡慶源面檢洞、城内洞

開城の赤自動車お別れ

【開城】昭和五年から滿六年間開城郵便局のために働いた赤塗りの郵便遞送自動車二輛は二十六日限り開城から姿を消したこれは別に局の自動車遞送を廢止した譯ではなく今まで局直營であつたものが遞送會社で遞送することになつたためであるが局の郵便係では二十五日この功勞ある自動車の勞を謝した

生鰛稀有の高値

本格的の漁期はこれから 下りいわしを待期

【咸興】咸南道内廿六日現在の鰛漁獲高は七萬八千九百十二罐で前年の二十一萬五千百二十四罐に比べ成績甚だ振はないが、本格的漁期は九月中旬に入つてからなので、まだ悲觀の要はなく、むしろ昨年に比して油の高値で生鰛の相場も近年にない好調を示してゐるから、下り鰛の水揚げの如何が漁村の景氣の分れ目で樂しみはこれからだ

廿六日現在產地別の漁獲高は左の通り（括弧内は昨年度水揚高罐位）▲端川（一四、八八）六、五五六▲新浦（三三、八〇一）四、三三三▲遮湖（二八、四一八一）四、五七一▲新點（三三五、一二）二〇四▲新昌（四〇、八四〇）一三、五九八▲前津（三七、八八七）四、八九八▲三湖（三三、六七九）一、九一二▲元山（一二、三三〇）計（三一五、一二四）七八、九一二

岩村の健棒衰へず 官公團遂に玉碎

會寧軟式野球の第四日 白熱の準決勝戰

【會寧】本社會寧支局主催軟式野球大會第四日、二十五日は優勝候補の岩村組と前日病院を屠つて士氣大いに振ふ官公團が取組み、殊に岩村はこの日宝刀岩村投手が缺場し第二投手陣をプレートに立たせたので既に病院の戰斷を許さぬ好試合となり準決勝戰に相應しい白熱戰を期待してファンは大擧グラウンドにつめかけた、午後二時五十五分試合開始、審判田中（會）大和、吉田（鐘）の三氏、岩村先攻

岩村 3041430 15
官公 2102001 6

◇一回（岩村）笹山、木内共に四球、金第三球を狙ひ强打すれば右翼越の本壘打となり三者悠々ホームイン、韓遊ゴロ、河越三振、佐々木三匍（官公）金二振も安打し盜の犧打で二者生還◇二回（岩村）高瀨死球に出たのみ（官公）金四球、鄭の犧打に今井四球に續き吉原、韓いづれ二振、川俣三振後大迫遊撃強襲安打に金生還し同點となつて觀衆熱狂◇三回（岩村）木内安打全の右中間二壘打に木内還り、その後敵失を利して一舉四點を奪ふ（官公）凡退◇四回（岩村）一死後一安打で一點を加ふ（官公）金二個失に生き二死後捕失に岩村の佐々木中堅を衝く三壘打、山還り金の安打で大迫生還◇五回（岩村）佐々木中堅を衝く三壘打、本の右前安打に佐々木生還、韓四本、高瀨、笹山と續く投飛失に出て全遊飛したが木内三個失に高瀨も生還、球還り木内三個失に高瀨も生還◇六回（岩村）山本投企て丶捕死◇六回（岩村）山本投飛、韓安打、一死後笹山三遊間を拔く安打についで木内の遊撃強襲安打に韓生還し全右前安打に笹山生還、韓の遊前安打で木内も還り、三點を入れ大勢を決す（官公）岩村の守備堅く吉原四球に出たのみ

◇七回（岩村）無得（官公）金頭安打に出て金三個失、鄭の一飛失、金生還無死二走者の好チャンスを迎へ（官公）の應援熱狂したが川俣三振、金本壘を衝いて刺され鄭三盜に失敗して遂に岩村に屈す（閉戰五時二十分）

官公
4 金（捕）　6 今吉　7 [illegible]　2 韓　5 金　8 鄭　1 川　3 大迫　7 吉原　保迫　井原

25 打數　9 得點　7 安打　4 四死球　5 三振　16 犧打　10 失策
36 15 7 5 5 19 8

岩村
4 笹木　2 全　8 韓　5 河越　3 佐々木　7 山本　6 高瀨　1 [illegible]　9 島　山内　趙木本

長湍個人庭球大會

期日　八月三十日午前十一時から
場所　九化公設コート
賞品　本社優勝カップ外一等まで副賞を贈呈
注意　申込は二十九日までに九化庭球俱樂部宛▲參加料は一組一圓▲出場選手には自動車賃半額補助、中食提供、本社特製タオル贈呈
主催　京城日報長湍支局
後援　九化庭球俱樂部　長湍商事株式會社

温突に煉炭使用で 農家經濟の更生

平坦部の治水營農改善に資す 平南の新組合奬勵

【平壤】平南道山林課では温突焚口改良による燃料を節約すると共に更に一歩を進めて積極的に煉炭使用の獎勵普及を計るとになり、昨年平原郡龍岡郡大同郡外三ケ郡三ケ所に煉炭使用獎勵組合を組織し約百五十トンを製造使用させたところ、非常に好成績だつたので本年は山林會支部と協力し大同郡柴足面長水院、順川、江東、价川の各面内、平壤府其林里の五ケ所に煉炭使用獎勵組合を組織せしめてこれに煉炭用ロストルと煉炭製造具費の一部を補助する外煉炭製造につき指導員を現場に派遣し實地講習會を開き部落民共同で九月上旬から約二百餘トンの煉炭を製造するとにした、平南平坦部は煉炭を安價に入手することが出來るので將來煉炭の使用普及は相當に達するものと見られ殊に平坦部地方は道内總戸數の過半を有するも林野面積は僅かに總面積の一割六分に過ぎす、從つて林野は濫酷な取扱ひを受け荒廢を招き林木蓄積が過少であるから農家は燃料に不足を告げ堆肥原料や牛の飼料に供すべき雜草は勿論穀類まで燃料に消費してゐる現狀であるから煉炭の使用普及により燃料費を節約し雜草、稻稈を堆肥原料、飼料に振向けることになり治水、營農、改[illegible]

羅南騎兵隊檢閲

【羅南】騎兵第二十七聯隊の鈴木聯隊長の檢閲は九月九、十の兩日施行

貨物自動車の統制强化成る

四區に分けて合同會社組織 平北で業者の會同

【新義州】平北貨物自動車業者大會議は二十四、二十五日の兩日に亘つて朔州で開催、道より渡邊保安課長臨席の下に各業者十二名が出席、多年の懸案であつた平北貨物自動車統制について中心議題が進められ運賃の統制、運輸の連絡による貨物の停頓一掃に關し滿場一致で原案通り可決し、この統制のため從來の道内業者十二を國境線上流域、沿線以北、沿線以南の四區に統括しこゝに平北自動車大合同會社を設立、今秋十月頃までに實現させて一路貨物自動車の統制を期することになつた

大麻賣價協定 咸南道廳で協議會開く

【咸興】廿七日午前十時から道廳内務部長室に佐々木内務部長、立山警務部長、撒山北鮮農事支場長、岡佐農務長、その他甲山、三水、豐山の關係技術者、近郷當國趣廳豐山工場長らが集まり本年度の大麻賣價協定協議會を開いた

鏡城普校卅周年

【羅南】咸北鏡城公立普通學校では九月一日が創立三十周年記念日に相當するので午前九時から記念式典を擧げ、正午から祝賀會を催し夜は提灯行列を行ふ

咸興のラヂオ體操

【咸興】七月二十一日から一ケ月間府廳前で開催された府主催保健促進ラヂオ體操は一日平均七百名以上の延人員二萬二千百六十八名の參加人員を數へた

名物の保護

濫獲減産に懲りて 平北で貝類の增殖

【新義州】平北產の名物たる貝類は數年來の濫獲によつて年々減少し名物の生產品は減滅の一途を辿りつゝあるので道ではこれが保護の必要を感じ今回鐵山園島に約五萬坪の貝養殖試驗場を設けるとともに、すみのえがき、かき、あさり、ばかがひの繁殖期たる七、八月の二ケ月間に亘つて捕獲を禁止し、更に禁止期間外でも一寸以下の稚貝は捕ることに方針を決定し名物貝類の保護と增殖に向つて邁進することになつた

七三聯隊の軍旗祭 來月十五日

【羅南】步兵第七十三聯隊の軍旗祭は九月十八日擧行の豫定であつたが、兩日を中心に三日間北鮮間島の防空演習が行はれるので、十五日に繰上げ擧行することになつた

臆病少年人騒がせ

【[illegible]】廿四日午後八時頃茂山西豆滿江岸龍岩洞金翠華五男島龍（一〇）が茂山市内に買物に行く途中墓地附近で强盜に遭ひ持つてゐた一圓六十錢を强奪されたといふので茂山署ではスハとばかり非常線を張つたが不審な點があるのでよく調べてみると臆病者の島龍は墓地附近を通過の際怖くなつて驅け出した時錢口を落し兩親に叱られるのを恐れて嘘をついたものと判つた

白金泥棒の嫌疑

【咸興】興南某社職工木村某＝假名＝は本月二十日咸興府東營通の時計商林方に白金廿匁（時價四百餘圓）を持參、賣込み交渉をしたことから足がつき廿五日以來咸興署に該盜の嫌疑で拘束取調べ中

李博士退官

【羅南】道立羅南醫院外科部長李東熙博士は今回京城植村醫院長植村博士からその後繼者に懇望され退官、京城に赴くこととなり、廿七日午後零時二十四分の列車で出發した、因に同博士は在任五ケ年、地方刀圭界に盡すところ多く今回の轉出は一般から惜まれてゐる

人の動き

▲田中江原道地方課長　水害狀況視察のため寧越郡へ出張中二十五日歸任
▲孫江原道知事　水害對策打合のため二十七日田中地方課長、市木、闕根南國會同上城
▲一瀨咸北學務課長　私用上城中二十五日歸任
▲大谷技師（咸北道農務課）二十六日歸任
▲山下咸南警察部長　廿九日から三日間洪原、北靑兩署初度巡視

人參公定價格

【開城】開城産人蔘公定價格は二十四日付で人蔘同業組合から發表されたがそのうち一等品の斤當り價格は左の通り（單位圓）

▲十片二二、〇〇▲一五片一八、〇〇▲二〇片一五、〇〇▲三〇片一〇、三〇▲四〇片九、五〇▲五〇片八、二〇▲六〇片八、〇〇▲八〇片六、〇〇▲一〇〇片六、八〇▲小片六、〇〇▲細尾四、七〇

匪賊現はる

【羅南】咸北道對岸の匪賊は最近豆滿江上流地方に出沒してゐたが去る二十五日に珍しく中流地方鍾城對岸に出現したので同地警察では管内の警戒を行つてゐるが、同署から道警察部に通達した報告次の如くである

二十五日午後二時頃鍾城面對岸光明社前家街上村（上三峰の西方約三里半）に武裝共匪十一名の一團が出現した旨對岸分署からの通報に接した關山屯領事分署では直ちに同地憲兵隊機關と協力し方國領事分署長以下十九名、同日午後二時五十分自動車で現場へ向つた

にきびとり美顔水

ニキビ
吹出物に一等の良藥

ニキビ吹出物に第一等の良藥と言はれ、種々な藥や方法で失望された方でも此藥の效能にだけは必ず滿足されます！

蚤蚊南京虫等の毒虫てカユイ時
蚤、蚊、南京虫、家ダニ等の毒虫にさされてカユイ時にこの藥を一寸附けますと不愉快な痛さやカユさが不思議に止りますので重寶されてゐます！

美容藥として！
入浴後や洗顔後等にお用ひになればとても爽快で、ニキビ吹出物を防ぎ、お肌をシッかり美しく整へます！

アブラ顔の方や色の白くない方に第一等の水白粉！

▲特別の化粧力
この水白粉獨特の優秀な美容成分と敏速な肌白の作用で、色の白くない方やアブラ顔の方にも、不思議にキヂから白いやうなスッキリしたお化粧が出來るので大評判！

肌色美顔水

蔚山學議選擧 激戰を展開して 廿六日無事終了

【蔚山】既報、八名の定員に九名立候補し激戰を展開した學校組合議員の選擧は廿六日小學校で執行 蔚山郡內務主任・大田蔚山署高等主任等立合ひの下に午前九時から投票開始、午後三時から開票を行ひ同四時四十分終了、左記六氏が當選した

▽一一九票 ■田長兵衛（舊）▽一一六票 梶山榮一（舊）▽一一一票 太田治一（舊）▽一〇三票 寺山健介（舊）▽一〇〇票 重田秀三（新）▽九九票 白方安貞（新）▽九一票 西原龜吉（新）▽八七票 川口力三（元）

全南の自動車 統制方針具體化
道當局から合同をすゝめる 業者は去就に迷ふ

【光州】全南道保安課では二十日午後一時から道內乘合自動車の營業者光州山川友太郎、同順田鶴太郎、木浦山口■藏、長城吉田直良、羅山傳自竹次郎、咸平新道■■、靈光高田正直、同興■■、務安丁日榮の九氏を招致し山下保安課長から

多數小資本の分立抗爭は徒らに業界を混亂に陷らしめ、今の內何とか更生策を講ぜねば悔を將來に遺すであらう

と經營の合理化を說き各業者を一丸とする合同について協議するところあつたが二十一日更に松汀里長城、潭陽、鶴橋、長興、海南、麗水、順天各地のトラック營業者十四名を招きこれまた同樣の趣旨により合同會社設立に關し懇談を進めた、右について府內乘合業者の意見を徵すれば、或るものは

われ／＼は五萬、十萬といづれも相當の負債を背負つてをり當局のいふ如くさう簡單に合同出來るものでもなしお互が自動車をよすより程度の合同なれば直ちに行詰ることは前に合同した某社の經營狀態から見ても判る通りで、理想としては合同案も至極結構なことですが——

とすこぶる氣乘り薄の返事、更に某營業者を訪ねれば

合同は今が絶好の機會であつてわたしどもは双手を擧げて贊成で近く委員をつくり具體的協議を進めるが各營業者の財產評價がうまく話がつくかどうか相當波瀾があるでせう

と懸念を表してをり、いづれもまだはつきりした腹はきまつてをらぬ模樣である

水原の山林講習

【水原】道から山本山林課長、加藤技手出張し高陽、富川、始興、振威、水原五郡の林業技術員及林野保護職員二十名を招集、二十四、二十五、二十六の三日間午前八時から午前四時迄水原郡廳で左記講習會開催

農家の副業林業經營▲林木伐採統制▲林野保護▲木炭の增產▲農村振興

永同の秋蠶良好 糸價も好轉 農家大喜び

【永同】郡內の秋蠶掃立は三千七百餘枚に達して早きは十七日掃立で目下第三齡になるが飼育經過良好、糸價は春蠶販賣當時より好轉した模樣で秋蠶繭は相當高價に取引されるものと豫想され一般蠶業家は蠶統制に金になることゝて喜んでゐる

永同に邑制 愈よ明年度實現か 地元民の要望昂る

【永同】明年度清州邑に府制實施の氣運が濃厚であるが、これが實現すれば當然永同の實施に望み永同面は當然邑に昇格されるものと觀測され地元民は多大の期待をかけてゐる

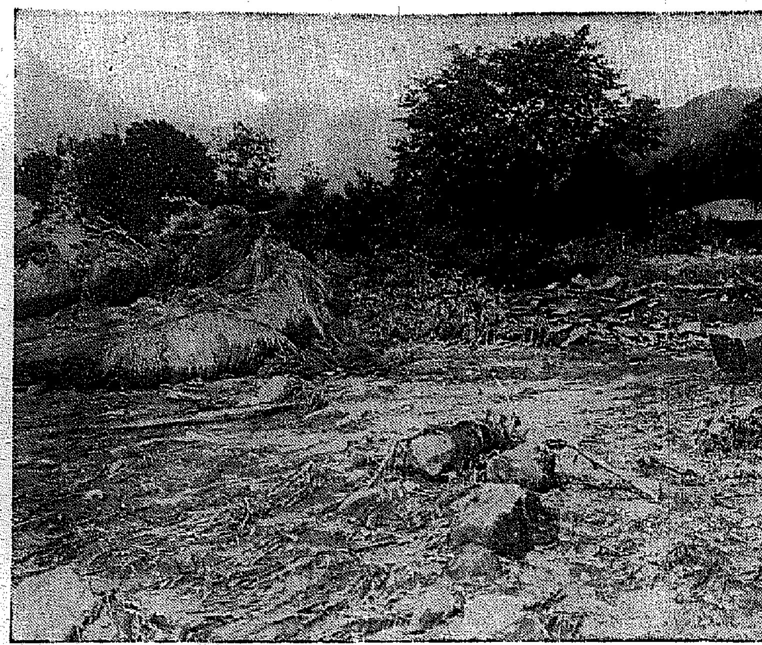

山津浪のあと 忠北堤川郡松鶴面栗谷里正岩部落の慘狀

慶北の鰮景氣
價格は未曾有の高値に躍り 水揚げも昨年の倍

【大邱】慶北東海岸の本年度鰮漁獲は前年度の約二倍に達しその生產高も本年四月から八月二十五日までに粕九萬八千四百三貫、油二十八萬四百三十五貫を算して、價格は生產鰮一貫三圓八十錢、乃至四圓、大邱市場の鰮粕一貫二圓八十錢といふ未曾有の高値を示し、本年は全く豊漁と價格昂騰の二重奏で當業者はわが世の春を謳歌してゐる

達城警察署 來年度實現か

【大邱】慶北警察部では既報の如く人口と共に犯罪の激增するに鑑み郡市警察としての兩目を遺憾なく發揮せしめるため大邱警察署管內から達城郡を分離せしめる事となり達城警察署（？）の新設方を本府に申請中であるが、大邱明年度豫算と共に新設實施する模樣で新設候補地としては花園面地が最も有力視されてゐる、而して署の陣容は警部署長の下に警部補一人、巡査部長一名を配し初年度に要する經常費豫算は約十三萬圓と見られてゐる

融和教育道場 期成會開き 具體的協議

【仁川】內鮮融和の教育道場をその一部に建設する松島里の埋立工事は着々進み既に四千五、六百坪を埋立たので、校舍建築の準備に着手することになり、廿七日午後三時から府會議場に期成會總會を開き具體的計畫につき協議を重ね寄附金募集その他の事務の打合せもなす筈である、なほ埋立地は一ブロックを四千八百坪として分讓することになつてゐる

無理な用地買收に 地主の感情惡化
受難續きの水仁鐵道工事 年內開通は至難か

【水原】水仁線は本年中に開通の豫定であつたが殆ど月餘に亘る霖雨續きで工事進捗せずその上問題の買收豫定地二十餘萬坪中今日まで買收を終へた坪數はその半數にも足らず同社では關係地主と折衝中であるが、何分同社が最初計畫した當時と今日とは土地の價格に非常の相違があるので交渉はなか／＼困難視されてゐる、同社では承諾の有無に拘らず工事を進めてゐるので不滿の部落民は道路を切り毀したり又は鐵條網を張つたりして工事の進捗を妨げるので年內竣功は勿論旅客人等も憂慮に沈み會社側では京釜本線の複線工事に際し鐵道局が土地を高價に買收したため同社の方の買收に支障を來たして迷惑してゐると云ふてゐるが、關係地主側で鐵道の敷設を最初から諸手を擧げて歡迎してゐたので會社の通知を待たず會社が測量してゐる地域は自ら進んで作付を見合せてゐた位で決して特に高く會社に賣り付ける意志は持たないので普通の時價より少々安い位の所なら喜んで承諾するのであるが、何分會社の買收價格は時價の半額位で甚だしいのは三分の一にも充たず到底應ずることが出來ない、會社は鐵道局の買收價格は高いと稱してゐるが、局の買收價格は時價より一割以上安いため喜んで買收に應じたので、それを會社が高いなどと非難するのは當らないと云つてゐる、現在のところ全部の買收はなか／＼至難で交渉の遷延に伴ひ既に承諾してゐる者も會社が二日目には收用令を振り廻すので承諾せねば直に取り上げらるゝものと誤信して承諾したので決して喜んでの承諾でないと云ふ者もあるので買收が永引けば永引くだけ交渉が困難に陷る狀態であるから、會社はこの際設計當時の地價と今日の地價等の騰貴を十分に考慮し或る程度まで地主の犧牲を拂ひ買收の圓滿解決を計り一日も早く鐵道の開通に向つて努力して貰ひたいと一般は希望してゐる

鄕校財產の 小作地整理
現ナマ預金に限ると 大邱でちかく斷行

【大邱】府が管理してゐる鄕校財產は府內及びその近郊を併せて約三十三萬坪あり、田、畓、垈等をして小作に貸し付けてゐるが、この小作料一ヶ年八千圓から一萬圓程あつて鄕校維持費に充當されてゐる、ところが小作人のうちには小作料を滯納するもの極めて多く且又三十三萬坪のうちには雜地として使用出來ぬ場所も相當あるのでこんな狀態に放つて置く事は甚だ不經濟、寧ろこれら不良小作地や空地を整理して現金に換へて預金した方が得策だといふので近く一齊整理に着手する事となり準備を進めてゐる

滯納何と四千件
戶別稅と家屋稅合せて二千圓 光州府當局顰め面

【光州】府參納稅を大童で督勵したが光州府では四、五月中に納付すべき戶別稅、家屋稅の滯納者がなんと四千數件、この金額三千餘圓で當局では近くこれが徵收を嚴重に行ふことになつてゐる

となつた

大邱の醫專に 附屬醫院の要望
臨床講義の徹底のために 近く實現運動開始

【大邱】道立大邱醫專では臨床講義及び外來患者臨床講義に就いてや設備等で問題となつてゐるが、同校に附屬病院を設置せぬ限りこれが根本的解決は望めない不徹底な點が多々あり常に教授陣ので當局に對策を考究中で近く實現運動を起すのではないかとみられてゐる

旱魃の暴威！
五ヶ年間の被害 五千萬圓を突破
救濟費の支出百四十萬圓 全北の調査纏まる

【全州】全羅北道では本府の照會により大正八年から昭和十年までの旱害年、即ち大正八年、同十三年、昭和三年、同七年、同十年の五ヶ年の農作物被害額および道費を調査したが、それによれば農作物被害高五千二百萬圓▲救濟生業扶助に支出した國費および道費百四十萬圓▲被害による國稅その他地方稅の減免額九十五萬三千圓の巨額に達し今更ながらその數字の大に驚かされて居るが、右調査は本府における旱害恒久對策の基礎調査と見られて居る

水害義捐金

【慶州】京城の某篤志家居民は廿五日令息振興氏を慶州郡廳に派し金郡守に水害救恤金二百圓を手交した

棟木墜落 哀れ、大工重傷

【慶州】廿五日午前零時ごろ占東面德串里大工鄭季錫は設水で半毀した同面德串里具鍋所有の家屋を修理中、突然棟木が折れ脊椎を挫折して人事不省に陷つた直ちに邑內慶州病院に擔ぎ込み手當ての結果、一命は取止めたが全治五ヶ月の重傷である

清州中學期 成會協議

【清州】既報、本府の中等學校大擴張計畫を契機に多年の懸案たる中學校設立促進を目指して起つた期成會では活動開始を前に廿四日午前邑事務所邑長室に■■邑長外立野、安東、原田、西澤諸氏等の■■■を見す、更に上水道水源復舊についても意見を交換した

豚を盜み廻る 永同荒らしの二人組
格鬪の上一名逮捕

【永同】二十一日午後十一時頃驛前派出所全巡査が稅務署附近を巡察中、擧動不審の二名を誰何したところ逃走したので追跡し郡廳前道路上で格鬪の上一名を逮捕、本署に引致取調べた結果、驛前里李某外一名で昨年十一月から近部落から豚を盜み（錢金）でタナを作り市又は附近部落から豚を部門に盜んで賣却し、同日も邑內吳某の飼育の豚一頭を窃取逃走せんとしたことを自白したは餘罪を追求嚴重取調べ中

雙林面に新醫院

【高靈】郡下雙林面は昭和九年面併合以來急激な發展を示してゐるが醫療機關としては僅かに醫生一人だけで據て地方有志は醫師の招致を希望してゐたところ、今回邑內の國齊醫院公醫李■洪氏は地方民の熱望に應じ醫員一氏を同面に配置、分院を開設することゝなつた

中央線工事に 忠北材使用
枕木と電柱百萬挺 道に斡旋方を依賴

【清州】中央線鐵道敷設工事を控へて本府鐵道局赤司技師と山口書記は廿六日午前忠北道廳に本田山林課長を訪問、同線工事に道內產用材の供給方について援助を懇請したが、道當局では喜んでこれに應ずることゝなり直ちに供給數量の調査に取りかゝつた、同工事には枕木だけでも六十萬挺を要し電柱、坑木まで合すると、ざつと百萬挺の用材を必要とし、道では山林課支部の斡旋により國有林、道有林、民有林から供給する模樣で道內產林木が初めて大量お目見得する譯である

貯金箱配給 煙草小賣人へ

【江華】煙草販賣所では數年來管內の小賣人に賣上げ利益の一部を貯金せしめてゐるが、今回更に販賣所では鐵製貯金箱を金融組合から借入れて各小賣人に配給、一層勤儉貯蓄の徹底を期すること

舊盆の決濟 小商工業は 不況で悲鳴

【釜山】舊盆の決濟期にせまつた釜山府今の金融狀態は、過般府內某商店の破綻が發覺するなど一般に引締り閉塞狀態である、殊に朝鮮側の中小商工業者は六月初旬以來の引續く天候不良に祟られた上に販賣不振の打擊に影響され、極度の不振に陷り手も足も出ない有樣で稀有の不景氣を示してゐる

驪州の區長 受持區域變更

【驪州】十七日面長會議で區長の管轄する區域と部落振興會の區域が一致せず區長と振興會長が同一人ならざるため從來郡內の問題を惹起した事例あるのみならず、區長と振興會長の實際の職務は殆ん區別し得ざる狀態であるが、兩者が同一人でない爲指導の徹底を缺くのでこれを一元化せしむるため區長と振興會長とを同一人たらしめる必要あり、又現在區長の受持區域の里は從來數ヶ洞を併合したもので區域廣大なものもあつて一人の區長で面の事務を補助せしむるのは極めて困難で又庶務も少なからず面事務の益々多端多量を加へる今日區長の能否及活動如何は面事務の整理刷新及農村振興上至大な影響を及ぼすものでその受持區域を現在の振興會區域と同一にし區長を增設すると共に區長と振興會長を同一人たらしめ九月一日から實施することに決定した

統營郡教育會 九月初旬開く

【統營】郡では來る九月四日北新里小學校で郡內初等學校長會を開催、引續き五日から七日まで三日間郡教育會を開き、同時に十ヶ年以上勤續の左記三氏を表彰する筈▲統營公立小學校訓導久原介藏▲同原田春雄、河清公普校訓導■吉

忠北道廳新築 具體化して 祝賀會計畫

【清州】幾多の難關を切り拔けて道廳舍の新築實現は百萬道民も始めて安堵し殊に二萬清州邑民は愁眉を開き急轉回して一路繁榮の線を目指し建設の步を進め、地價はぐん／＼高騰する等經濟界、商業界共に異常なる活況を呈し文字通り明朗の一色に塗りつぶされてゐるが、漸く道廳舍の新築は邑民に取つては多年に亘る苦鬪が實に作用するもの多く、殊に地元邑民を結んだことでもあるので既に發起會を組織して凡ゆる角度から盛大なる新築を慶賀してをり、更に最近、民間有力者間には官民合同の道廳舍新築實現祝賀會を盛大に開催せんとする議が持ち上つてゐるので早晩具體化するものと見られてゐる

南鮮個人庭球戰 三十日固城で開く

本社並に每日申報固城支局主催の南鮮個人庭球大會は來る八月卅日午前九時から固城體育協會の球場で開催することになりました、參加會は一組一圓、申込みは廿九日迄に京日每申固城支局宛に願ひます、優勝チームには本社特製優勝旗と副賞を贈呈、規則は朝鮮庭球聯盟規則を使用・使用球は『マルビシ』です

主催 京城日報支局　後援 固城體育協會

人の動き

▲朴朝鮮商銀頭取 廿五日釜山着邑內と方魚津の支店を視察の上卽日海雲臺へ

あちこち

◇【永同】廿八日午後二時から黃澗公普校庭で郡廳軍對三共商會チームの軟式野球試合が行はれた

胃腸にトモサン 錠劑

新發賣

東京帝大內科で 十數年、臨床實驗を積まれた 醫學博士 井早彥生氏が苦心創製

創製に就て

現在胃腸藥の數は非常に多數にありますが、時代の進步に伴ひ、更に新らしき胃腸藥の創製が研究されつゝある傾向が生じて來ました。吾社はここに鑑み、井早博士始め他の專門家に依囑して、多年實驗の結果、つひに今回新研究の胃腸藥を發賣する機運に到達しました。これが錠劑トモサンであります。

組成と本質

錠劑**トモサン**は、消化劑でも、重曹劑でも醱酵劑でも、また榮養劑でもありません。新研究にかゝる特殊の制酸、被覆、吸着劑$(AlO_3 \cdot 2SiO_2 X \cdot H_2O + 4SiO_2 \cdot YH_2O)$と、腸內殺菌劑とを綜合した藥品であります。

即ち、消化が惡いのも、榮養を吸收しないのも、下痢するのも、便秘するのも、すべて胃腸機能に障害があるからである。故に若し其の障害が除かれたなら、自然にそれ等の症狀も消退する筈である、といふ理論に基いて創製されたのが、錠劑トモサンであります。

作用と特長

錠劑**トモサン**の作用と特長を要約すれば次の如くです。

一、胃の分泌腺を整調し、同時に胃と腸の粘膜の炎症（たゞれ）を治癒に導く作用。

二、腸內の有害細菌を殺菌し、胃腸內の毒素、腐敗物を吸着して體外へ排泄する作用。

錠劑トモサンの作用は單に是丈けです。しかし是等の作用が實際的には、いかなる効果があるかと言へば、

もし、胃腺が整調されゝば、胃の酸の分泌は多からず少なからず正常化し、從つて胸やけ、食もたれ、溜飲等の症狀は次第に消退され、また胃粘膜の「たゞれ」が治癒に向へば、食後の胃痛、食慾不振等も漸次免れるに到ります。また腸壁のたゞれが快癒に向へば、腸內の消化酵素は正しく分泌され、食物は消化し、榮養分は吸收されるに到ります。

次ぎに腸內の毒素、腐敗物が體外へ排出されゝば、下痢、便秘、異常醱酵、鼓腸等の症狀も次第に消退されます。

トモサンが食餌中毒或は蕁麻疹、黃疸等に奏効するのも、腸內の毒素、腐敗物がトモサンに吸着されて、大便中に排出されるからであります。

即ち錠劑**トモサン**は、胃腸に障害がある時、或は障害を起さんとする時に、これを治療し、また豫防するのが、特長であります。

錠劑トモサンは發賣後、未だ日淺くありますが、日に日に愛用者が增大されつゝありますのは、實に前述の作用と特長に原因するのであります。

急激なる下痢、嘔吐、腹痛は勿論の事、たとへ數年、**十數年の慢性胃腸患者**も、是非**トモサン**服用の上、今までの胃腸藥といかに相違するかを、御實驗あらん事を切望します。

適應症

胃酸過多、急性慢性胃腸カタル、醱酵性下痢、慢性下痢、腸內異狀醱酵、鼓腸。過飲過食、宿醉、噯氣、食慾不振、常習便秘、自家中毒、食事中毒、蕁麻疹、黃疸。消化不良、小兒綠便及粘便。

價格頗る低廉！
九〇錠入（十日分）七〇錢
二七〇錠入（一ヶ月分）一圓五〇
八〇〇錠入（得用）三圓七〇

著名藥店、デパート藥品部にあります
品切れの時は直接販賣元へ御註文下さい
內地に限り代金引換にても即時發送す。

【トモサン說明書進呈】

藥種貿易商 販賣元 東京市日本橋區本町三ノ一 友田合資會社
電話日本橋（24）一八〇一 七四八〇 七四九 七四七 振替口座東京一九三八

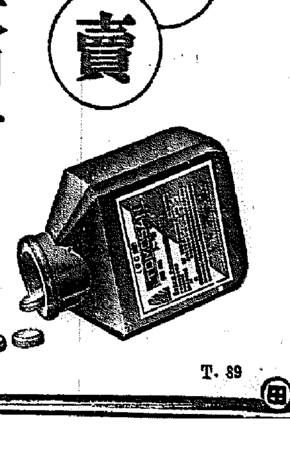

T.89

結核性諸症

肺結核、肺尖カタル、肋膜炎
慢性氣管枝炎、食慾不振に

グアヤコールポリタミンは、生體榮養源たるアミノ酸の綜合體に、肺結核その他慢性呼吸器疾患の治療劑グアヤコール化合物を配合せる藥物・榮養療法併用劑なり。多數官公私立病院に於て處方せらる。

〔結核〕治療に對して全力を傾倒せる近世醫學は、免疫學的療法、化學的療法等、幾多療法を創案せるも、未だそれのみに効果を期待し得べき一の療法なく依然、榮養療法が第一に置かれてゐる。蓋し慢性疾患治療の要諦は、榮養を充實して人体組織細胞の活力を亢め、自然治癒機能を旺盛ならしむるにあり。榮養を度外視して如何なる藥物療法もその本來の藥効を發揮し得ざるは當然である。

殊に肺結核に於ては、結核菌及びその毒素により、体蛋白質が強度に消費せられ、且つ喀痰、盗汗、精神不安、發熱の持續等のために益々衰弱を加ふるが故に、体蛋白補給は最も緊要である。

◉結核に消化蛋白アミノ酸應用の價値

〔元來〕肺結核患者の大多數は、胃腸障碍、食慾不振を伴ひ、又毒素のために慢性下痢を誘起することも少なからず、殊に初期肺結核が屢々胃腸障碍を前驅症狀として現はるゝは周知の事實である。

從つて結核治療に際しては常に胃腸狀態を考慮すべきで、如何に榮養價に富む蛋白質を攝取するも、胃腸障碍ある場合には、完全に消化せられず徒らに体内エネルギーを費消する。かゝる場合にアミノ酸の應用は最も適切である。

何故ならばアミノ酸は蛋白質の消化完了体なれば、消化を要せず直接榮養作用を行ひ、然も消化液の分泌を亢めて食慾を增進し、或は人体組織細胞を賦活し或は**ホルモン**を合成すべき重要なる生理的作用をも併有するからである。

本劑は、かくの如きアミノ酸の榮養並に特殊生理的作用とグアヤコール製劑の治療作用とを併營するが故に……

肺結核、肺尖カタル、肋膜炎、慢性氣管枝炎等に應用しよく**自覺症狀**（食慾不振、疲勞倦怠感等）を去り、喀痰、咳嗽、盗汗を輕減し、榮養を充實して治癒に向はしむ。

甘美味　小瓶（一圓六〇）　中瓶（二圓六〇）　大瓶（四圓七〇）　全國藥店にあり

グアヤコール ポリタミン

胃腸病・諸病恢復期

キナポリタミン

純アミノ酸綜合体に、古來健胃强壯藥として愛用せらるゝキナアルカロイドを配し、アミノ酸による榮養・胃腸賦活作用並にキナの胃運動及分泌亢進作用を協同發揮するものなり。

【適應症】**胃腸病、食慾不振、全身衰弱、肺結核、姙娠時及産後、手術後、傳染病後恢復期等**

小瓶（一圓六〇）　中瓶（二圓六〇）　大瓶（四圓七〇）

貧血・神經性諸症

アルゼンポリタミン

純アミノ酸綜合体に、變質藥たる有機性砒素劑（メチルアルジン酸ナトリウム）を配し、アミノ酸の血球並体重增加作用及アルゼンの治療作用を融合發揮すべきものなり。

【適應症】**貧血、萎黄病、虛弱体質、肺結核の初期、神經性喘息、神經衰弱、慢性皮膚病等**

小瓶（一圓六〇）　中瓶（二圓六〇）　大瓶（四圓七〇）

虛弱・黴毒性諸症

ヨードポリタミン

純アミノ酸綜合体に、有機性ヨードを配合し、アミノ酸による榮養强壯作用と、ヨードの治療作用とを發揮せしむ。近時唱導せらるゝヨード療法に用ひらるべき最も安全なる製劑なり。

【適應症】**腺病、佝僂病、小兒虛弱、黴毒性諸疾患、慢性婦人科諸症、その他ヨード適應の諸症**

小瓶（一圓六〇）　中瓶（二圓六〇）　大瓶（四圓七〇）

發賣元　大阪市東區道修町　株式會社　**武田長兵衛商店**
製造元　大阪市東淀川區堀上通　大五製藥株式會社
關東代理店　東京市日本橋區本町　株式會社　小西新兵衛商店

武田發賣品

36—1294（O）

颱風一過の其あと
猛風豪雨の慘禍
各地の被害續々判明

廿七日夜半、近來稀れなる大颱風に襲はれた南鮮地方—到る處に猛威を振ひ、麗水、釜山間の上陸地から全南北、忠南、江原道へかけて半島南部を蹂躙した、廿八日は颱風一過、爽涼の秋に立還り、何事もなかつたやうに清朗なる秋色を示してゐるが、暴君颱風に荒らされたその地の狀況はどうか—慘禍の報頻りに來る！

洛東江が危險
昭和九年の水禍水位に迫る
三浪津の避難民三千二百餘

【釜山特電】洛東江は上流の豪雨で廿八日正午より俄然増水、午後三時現在、三浪津は九米九一が午後六時十米二三となり、昭和九年の水害當時の最高十米三三を突破せん有樣となつた、廿八日午後十時過ぎが最も危險とみられ警戒中である、なほ三浪津では千二百六十八名を驛構内と附近高所に避難せしめ救護に努めてゐるが慶南の警備出動は東萊、密山以外不通で狀況不明被害甚大の模樣

各道の被害　廿八日夜　警務局着
慶南は（死傷 行方不明）二四三名
三浪津危險に瀕す

廿八日午後三時現在の慶南道内の水害狀態は
▲死者二百廿四名▲傷者十六名▲行方不明三名▲家屋倒潰三百二戸▲同浸水千六百十二戸▲道路決潰九ケ所▲橋梁破損二ケ所▲鐵路決潰九ケ所▲船舶破損九十二隻▲田畑浸水四十五町歩
東萊郡龜浦は水位六米五四、密陽郡三浪津は九米九一で危險に瀕してゐる

浸六十戸、罹災者二千百六十名を安全地帶に收容救出し中、旌善郡寧越江では最高水位十五米に達したが漸次減水、麟蹄に死傷二個溺者したが身元不明、被害甚大の模樣だが春川、麟蹄間

倭館が危險
慶北の死傷一七一名

廿八日午後九時警務局に達した慶北道の水禍狀況は洛東江上流の安東地方は減水しつゝあるが、倭館の水位（廿八日午後六時現在）は九時米二五に達した（同所の昭和九年大水害の水位は九米四五）

人の被害　死者百三名、負傷者廿八名、行方不明四十名
家屋の被害　家屋倒潰六百三十戸、同半潰四百廿二戸、流失百五十四戸、浸水六千二戸
田畑の被害　流失埋沒六百二十八町八反、浸水二千一百廿六町步▲道路その他の被害道路の決潰二十九ケ所（三千三百六十一米）橋梁廿一ケ所、鐵道流失九ケ所（三百八十米）堤防の流失三十九ケ所（二千廿八米）
船舶の被害　顛覆一隻、流失四隻、破損三十五隻

江原道
罹災者二千百六十名避難

江原道の風水害狀況左の通り
浸水百廿一戸、流失五十戸、倒

死傷四十七名　行方不明
全羅南道内の被害

【光州特電】廿八日午後四時まで全南道警察部に達した道内各地被害狀況は死者四名、行方不明四一名、負傷者二名、家屋流失七一戸、同倒潰家屋三百九十八戸に達した

慶南道の被害甚し
列車不通、勿禁、三浪津密陽驛で炊出し
倒潰浸水家屋は千二百餘戸

【釜山特電】廿七日夕刻より南鮮方面を見舞つた颱風は、釜山で風速卅米を突破、府風速の最高は四十一米四に達し、釜山測候所創始以來の記錄を作つた、これがため市内の被害家屋全潰卅三戸、半潰五十七戸、損害五千三百圓に及び、農作物、家屋の被害無數で目下調べ中、京釜本線は廿七日午後九時より勿禁、院洞間の線路百五十米が豪雨のため不通となり、同夜八時釜山發奉天ゆき第三列車上り、下り各列車は何れも勿禁、三浪津、密陽各驛に立往生となり、鐵道では全力を擧げて復舊に努める一方、九百五十名の乘客に對し炊出しを行つて圓滑の處置を取るなど臨時狀態の如き有樣である、慶南警察部では風害のため警備出動が全部不通となつたので、管内の被害調査不可能となつたが廿八日正午までに判つた分は漁船の被害六十七隻、倒潰家屋二百四十四戸、死者二名、行方不明卅五名、家屋浸水九百十戸と判明したが、電話復舊と共に損害は擴大する見込み

永同が最も大被害
清州や秋風嶺などもひどい
忠北道廳員活動す

【淸州特電】廿七日夜の暴風雨は忠北中部以南を襲ひ田畑に浸透した被害を與へ果樹類を全滅させた、清州附近は五九ミリの雨と暴風のため家屋倒潰四戸、半潰六戸、電柱倒壞二本、電信線の切斷十二ケ所、並木倒れ百廿本、板塀の倒潰九百七十五件に及んだ、而して暴風は永同地方を荒し、永同川と三峰川の堤防決潰し邑内は洪水浸水し、五百五十三戸浸水した秋風嶺では死者四名を出したが、永同地方の雨は九〇ミリで被害甚大の模樣である、忠北道廳では廿八日午前に廳員を派し詳しい被害調査と救護の督勵をしてゐる

漢江の水位
上流減水して　下流は増水中

漢江上流は廿八日夜に至つて徐々に減水しつゝあるが、人道橋、旭川はなほ増水しつゝあるので、龍山署管内の浸水家屋は廿八日から廿九日朝なほ増加するとみて、龍山署、水防團は飽くまで警戒中だが水位左の通り
旭川（午後十一時）一〇米八七
人道橋（午後十一時）九米五〇
加平（午後九時）八米六二
麗州（午後十時）八米九五
春川（午後九時）九米九〇

暗黒街の光州

【光州特電】廿七日夜の光州は電線切斷騷ぎと化した、又長興郡を除いて警備電話不通詳細不明外里面市場は十五戸流失、卅名の行方不明者を出し道警察部への着報毎に被害擴大、道路決潰、農作物の被害甚大の模樣

元町、麻浦方面は“午前三時”に備ふ
龍山の浸水五七一戸

廿八日午後九時漢江人道橋九米四〇、旭川十米八三を示し、龍山の浸水床上二百卅一戸、床下三百四十戸、屋上までの浸水十二戸、水位は更に増水中なので龍山署、水防團協力し警戒中だが、敦岩町の約百六名は元町事務所に避難せしめ炊出中である、更に増水すれば元町、麻浦は危險なので午後十一時には元町方面は河畔龍山橋附近は排水ポンプ三台で排水中、麻浦方面は土嚢で築堤し嚴戒、増水による危險時刻は廿九日午前三時に備へて現金を用意してゐる

纛島民避難
炊出し救護中

廿八日午後四時纛島一帶が泥海と化したので、東大門署、水防團は協力三千人、百戸の住民を往十里に避難さし、炊出しを行つた

上流は減水
やゝ安堵の態

纛島の水位は廿八日午後九時半十米二三、なほ刻々増水中だが、上流地方春川は午後三時十一米を最高として漸次減水しつゝあるのでやゝ安堵の態である

永登浦は　内水を防ぐ

【永登浦電話】漢江支流永登浦の水位は廿八日午後九時十九米六〇尚増水中で上流廣州地方の降雨と滿潮時、廿九日午前三時頃は前回の最高水位十六米三三を越す虞あり、永登浦署、水防團消防員總

大邱、倭舘間の八達橋　水の海と化す
大邱署、水防團七十名救助

【大邱特電】大邱、倭館道路八達橋附近の達西面院垈洞、蒼谷洞、飛山洞に亘る沿岸の農耕畑作等は悉く浸水して水の海と化し家屋浸水した住民は屋根に上り救ひを求めてゐるが、何分轉々と散在する農家のこととて救助作業は仲々困難を極め東大邱署員は目下水防團を指揮し、舟を激流に通はせて必死の活動を行つてゐる、二十八日正午まで救助した者は七十名、引續き活動中である

汝矣島大洪水
飛行機は無事

汝矣島の京城飛行場は廿八日午後九時警官隊、全鮮警備事務所の慰勞警戒中、堤防の浸水を防ぎ、警戒中だが、内水も又大正十四年の大洪水以來の出水である、下一尺まで浸水した格納庫内の飛行機三機は階上げてあるので無事

寧越ゆきの道路決潰不通

堤川、寧越、寧越に通ずる二等道路

漂流漁船と二名
諸威汽船に救はる
高雄五十浬の沖合で

廿八日午後八時咸南警察部外務局着報告　ノルエーの石油汽船リルナ號（五、五五〇トン）は咸南端川郡のライジングサン文坪油槽所に運送すべく石油を積載、タラカンより元山へ航行中廿一日台灣高雄第一燈台から約五十浬の沖合で台灣高雄漁業組合所有者第三丽福丸（廿トン）が遭難、漂流中を發見救助の上、廿七日元山に入港　遭難者沖繩縣宮古郡下地字野原水夫中眞猛次（三七）同島郡大島郡東方村水夫吉勝興（三三）を元山署へ引渡した兩名は九名と共に第三丽福丸で高雄を出帆したが、十五日午前三時頃猛颱風に襲はれ七名は激浪に浚はれた、兩名は身體を船檣に縛り附け漂流中をソルナ號に救助されたものである

鮮産動植物を　日濠親善使節に
九月は濠洲から珍客

過般來鮮した濠洲半島と一緒に日濠親善使節として鮮產動物を寄贈される事であつた例の「笑ふ鳥」はどうした行き違ひからか、到頭來ず仕舞ひになつたが、來月早々濠洲シドニーのタロンガ動物園長ブラウン氏が來鮮する旨通知があつたので、總督府の在鮮中のスエーデン、ステレ・ベルグマン博士と下郡山昌慶苑長、小田本府通譯官らが相談して改めて鮮產動植物を以つて日濠親善使節を送ることになつた
◇—なほベルグマン博士は目下金剛山から慶州方面を巡遊中で、今月末頃再び入城、九月五日半島の動植物に就いて一ケ年半に亘る研究の結果を發表するため講演を行ふ筈である

廿人の泥棒團送局

一鋼路署司法係で檢擧取調べてゐた李相龍（三七）を首魁とする廿名からなるチンピラ團は引續き取調べの結果内地人宅を專門にねらつて荒し廻り自白した件數百五十件被害額約五千圓永樂町二ノ二五吉本氏方に侵入した時は目欲しいものが目當らぬので着物を取り出し飲みかけのビ

今度は紐育、巴里間
長距離飛行を計畫
リンデー大陸横斷記念日の五月に決行か

【パリ廿七日同盟】明年五月二十一日はセントルイスの無名の青年飛行家チャーレス・リンドバーク氏が巴里大西洋を横斷、一番乘りに成功し、即ち世界の英雄リンデーとなつた航空界に永久に記念すべき歷史的記念日に當るので、當日を期して二ユーヨーク、パリ間エヤー・ダービーの壯擧が計畫されてゐる、この記念日に四千キロの大コースを、最短時間にて飛破した勇士に月桂冠を授けようと云ふのである、この計畫の立案者は今日ときめくフランス航空大臣ピエート・コット氏で、實現すれば航空界空前の壯擧として人氣を呼ぶことであらうと期待されてゐる

七名は負傷し　十六名戰死
杉本部隊賓縣で苦戰

【ハルビン廿七日同盟】下枝部隊の市村〇隊の一部、杉本隊長以下〇〇名は二十六日夕刻濱江省賓縣東方に於て約八百の匪賊と遭遇、激戰二十數時間に及んだが、十數倍の匪賊の爲め苦戰に陷り、二十七日午後三時半飛行〇隊の空中からの爆擊と、應援部隊の來着によつて匪賊を退し目下急追中であるが此の戰鬪に於て杉本隊長以下十六名戰死、負傷七名を出したが、詳細は不明

女を尾行し　雨中惡ふざけ

廿七日夜安京城町で雨中通行中の女に惡戲してゐる男あり、東大

伴部隊匪賊　四十を鏖殺

【ハルビン二十八日同盟】水野部隊の伴部隊は二十七日午後二時濱江省延壽縣附近で約四十名の匪賊と交戰、これを鏖殺した、この戰鬪で大橋虎次一等兵は壯烈なる戰死を遂げた

京商、仁商勝つ
奉天の野球戰

【奉天特電】南鮮中等學校選拔野球戰第二日は廿八日午後開始、奉商對京商戰は一對十一で京商勝ち仁商對部中戰は十回戰に及び一對零で仁商勝つ

雨中泣く小娘
嘘つきで判らぬ

廿六日夜十一時頃京城宮井町附近を雨中泣きながら徘徊してゐる少女を鍾路署員が調べると、京仁線素砂驛で切符きりをやつてゐる淺野親助氏二女スミ子さん（二）だと云ふが、吉野町二の四西君子さんといふお友達を訪ねて廿六日朝コの高所から辷り落ち、田中丸病院に擔ぎ込んだが途中で絶命した

屋根を修理中　辷り落ち絶命

廿八日午後四時半頃京城西小門町西小門ビルの屋根修理中の黃金町五丁目中川勝五郎氏（二）は廿一尺

兄弟共溺る
弟を助けんと
龍山署員が救助

驪州郡退石面甑岩里張俊五君（二七）は弟の張申大君（二）が廿八日午後四時半頃漢江人道橋下流で流されたので助けんと飛込み、二人共押し流されてゐるのを龍山署の長岡、石浦兩巡査が水防團と協力救ひ出したが、兄は人事不省である

獻金美談

▲海州金光敎青年會では在滿皇軍の慰問金に寶傷患兵慰藉のため金廿二圓八十錢を獻金
▲木浦府二國商會店員丁奎成君は小切手を拾得した謝禮金一圓を防空器材費に獻金
▲咸南利原郡西面有志は去る海軍記念日の祝賀資費を節約四圓を同様獻金した

は先きの水害によつて壊滅的な被害を受け、目下復舊の見込みたゝず、さらに今回の颱風のため被害は一層甚大となつたが、折柄開通で鐵道工事を急いでゐる朝鮮窒素の行つてゐるといふ仁川小學校へ問合せたがこれも判らず目下保護中だが同署では處置に困つてゐる

アソリ家を出て來たが、友達は引越して居らぬといふだけで、所持品もなく、何をきいても要領を得ないので、同署では藥砂驛と自分

漢江の水位（明年八月竣工の豫定）の鐵道橋その他の重量材料が仁川に着荷してゐるが、何れも十四五トンから廿トンの重量があり、加へて道路の決潰のため運搬出來ず、同鐵道では非常に心配してゐる

本部役員や選手達
百十八名マ港發
來る十月三日に凱旋

【マルセイユ二十七日同盟】ベルリンオリムピック大會に活躍したわが代表軍の内本部役員を始め籠球、拳鬪、ホッケー、女子水上、ヨット、體操、蹴球の選手百十八名は、二十七日マルセイユ出帆の郵船箱根丸で一路歸國の途についた、神戸着は十月三日の豫定、なほ河西、山本兩アナウンサーも同行した

日帝左の通り
▲九月一日午後二時　講演、講師は陸軍小將淵田昇氏
▲九月二日午後二時　講演（鮮語）講師は陸軍步兵中佐李應俊氏

震災記念日に
博文寺で默禱
來る九月一日

大正十二年九月一日の關東大震災あつて本年は第十四周年、例年の通り東京衛生局のもとに京城博文寺で來る九月一日午前十一時五十八分を期して一分間の默禱を行ひその他追悼大法要を施行する、一般の參詣を望むと

漢江の濁流へ

京城府土木出張所技手金頭大君は廿八日午後八時頃漢江橋の下で流失物を拾はんとして濁流に流され搜査中だが發見されない

七百五十圓寄附

京城長谷川町備前屋旅館主廣安重都氏は開業十五周年の自祝記念として府社會事業に對し廿八日七百五十圓を寄附した

衛生講演と映畫會

京城龍山衛生組合聯合會では荻野京城府衛生課長を招き、左の日程で衛生講演會と映畫會を開く
▲廿八日午後八時　三坂小學校
▲廿九日午後八時　龍山小學校
▲卅日午後八時　麻浦普通學校

『防空日本』　映畫と講演
九月一、二日

陸軍省作品の國防發聲映畫「防空日本」が來たので京城府、防護團、國防義會共同主催で各町總代評議員、役員等約五千人を招待、府民館で講演と映畫の會を催し、防空思想、防護觀念を强調する

團體往來

▲東京市立小學校長鮮滿視察團荒井忠吉氏ら卅五名九月九日午後七時廿五分入城御成旅館、金剛山探勝後北鮮へ▲京都府立師範學校玉置修氏ら五十名十一日午後七時廿五分入城三中旅館十二日夜安東へ

けふの天氣
晴れたり曇つたり

『名流邦樂と舞踊の夕』
水害のため一日・日のべ
三十日、三十一日の二日間に順延

本社主催『名流邦樂と舞踊の夕』に出演する一行は廿七日夕刻釜山上陸、來城の途中、京釜線が水害で列車不通となり、釜山に引返し東海中央線經由で廿九日午後三時廿分京城に到着の豫定です。これがためやむを得ず廿九、卅日の開演を一日日延べして卅、卅一日に順延することにいたしました、惡からず御諒承願ひます。
一、長唄御連中の樂見は豫定の如く三十日に御入場を願ひます。
二、常盤津御連中の御連中は順延となりました關係で二十九日のスタンプあるものは三十日（初日）に、三十日のものは三十一日（二日目）に順延にお願ひいたします。
總見の御連中へ御願ひ

第三十五期決算公告
（昭和十一年六月三十日現在）
貸借對照表

資産ノ部	金額	負債ノ部	金額
株式拂込未濟資本金	[illegible]	資本金	[illegible]
有價證券	[illegible]	積立金	[illegible]
貸付金	[illegible]	[illegible]	[illegible]
[illegible]	[illegible]	[illegible]	[illegible]

東京市麹町區内山下町一ノ一
東洋拓殖株式會社

京城府黄金町三丁目永樂町通り
本田病院
内科・小兒科・レントゲン科
院長　醫學博士　本田建義
院長ノ往診ハ可成午前中ニ御申込ミヲ願ヒマス
入院隨意
普通病室　病院用　電話本局(2)二四三・二五〇三
自宅用
特等病室　特二等　京城二二八〇九番

賞化病院
京城府明治町一丁目　電話本局二四一番
醫學博士　古城憲治
内科　小兒科　入院隨意　普通病室及傳染病室

内科・小兒科　コムラ病院
醫學博士　小村榮三
京城旭町二ノ三二　電話本局一六四
入院隨意　普通病室　隔離病室

キキメ第一　シノハラ胃腸丸
東京　京城本町二ノ三八
愛生堂

花柳病專門
本町三丁目　和田醫院　電話本局3306

旅館開業
安東　井筒屋
安東五番通二丁目

テアテルミー・レントゲン科　外科・花柳病
特設肛門病科
京城旭町二　島崎病院　電話本局2736

桃屋の桃とびわの罐詰

鐵道試驗
低學年全國で大勢東の鐵道從事員志望者は今スグ電報で申込み入學案内差上ぐ
東京池袋　日本鐵道受驗會

京日案内

齒科
醫學博士　全鮮交通至便の處
京城明治町　森田齒科醫院
電本三二九七

事務　一員二名十七八歳以上卅歳迄の男一名履歷書持參成可く印刷に經驗ある者内地人に限る
太平通二ノ三四〇大塚商會印刷部

語學　廿五歳前後二名受驗生住込み希望者委細面談
京城府岩田方　河井秀明

女中　上女中一名至急入用　本人來談の事
神宮表參道　大塚旅館

女中　内人募集年齢十七八歳より二十歳位の方希望者は履歴書持参本人來談あれ
若草映画劇場事務所

女中　入用内地人二人　年齢三十歳迄
觀水町一六三　内鮮自動車會社

女店　員二名募集年齢十六歳以上廿五歳迄の方本人至急來談の事
電話光三三四番　ひかり旅館

産婆　受験準備如何講習中
八月下旬より一ケ月間　長谷川町
武田産婦人科病院内　武田産婆學講習會

女中　本町二丁目　精乳舍

女中　二名至急入用
身體健康二十歳以上三十五歳迄の方　本人來談ありたし
京城驛前　旅館大東館

女中　内地人與女中を求む
永樂町一ノ一六　中川

採用
機械ニ興味ヲ有シ明朗快活ニシテ能辯ナル内地人青年社員（外交員ニアラズ）中等學校卒業程度以上ノ者至急採用詳細ハ電話本局二八一番ニ四番へ御問合セ下サイ

特別案内

知つておかねば大變です。
赤顏やシミのできる、これまでの粉白粉は危險です。粉白粉は必らず一度自分で顯微鏡をみてから買ふこと
パピリオ新發賣粉白粉（十二色）六十錢

謹告
母貴美子ノ葬儀ハ連絡船及京釜線不通ノ爲來ル三十一日午後四時ト變更仕候也
昭和十一年八月二十八日
男　伊東高麗夫

齒科・口腔外科
川本齒科醫院
京城府本町五ノ五二
電話本局三三二九番

カモス齒磨

齒磨化粧品
藥店ニアリ
定價十五錢

811

【ハイナシン】吸血鬼退治

本紙一萬號記念懸賞小說二等當選　禁無斷上演映畫

春を待つもの（113）

山下ハル子　寺本忠雄畫

元山へ（六）

「ちや、今日、雁子さんは何の御用があつて寺へ、いゝえ、浩介の住んでゐた家へ入來したんです？」

「……」

「雁子さんがあの寺へ入來つしやるからには、浩介の隠れてる處も無論御承知でせうし、私にしてみれば、浩介に頼まれて、身の廻りのものを取りに寺へ入來したものと考へます。

その證據に雁子さんは私が寺へ來てゐたのを知つて周章てゝ逃げやうとなさつたぢやありませんか？」半ばは、座敷の隅に隠れた雁子へ投げかけるやうな言葉つきだつた。

母親は、日輪子の意外な言葉に胸を打たれる思ひだつた。こうして自分の前で日輪子夫人が威丈高に云ひ募るからには、雁子は矢張寺へ行つてゐたものに違ひないが、それにしても、友達の家へなど、口實を設けて雁子は何の用があつて寺へなど行つたのだらう？

愛子の一件以來、自分が山本家に對しては並々ならぬ憎惡を抱いてゐることは十分承知してゐる筈の雁子が？　母親は不圖ある疑ひに神經が一時に凍るやうな思ひをしたが、此の猛獸のやうに猛たつてゐる日輪子の前で隙を見せてはならないので、落付いた調子で、

「雁子、此處へお出なさい――」と座敷を顧みた。

「お前、今日寺へ何しに行つたの？」

「どうしていらつしやるかと思つて、お見舞に」

雁子は死刑囚のやうに力の抜けてしまつた調子でやつとそれだけいつた。

「ちや、私が呼んだときどうして逃げやうとなさつたの？」

「それは……」といひかけて後をいひ得ない娘の代りに母親は

「これ以上娘に尋ねることはおやめになつて下さいませんか奥様。私には娘が嘘をいつてゐるかどうかはよく解つて居りますから――併し折角此處までお出になつたのですから、御心殘りがないやうに座敷の中をよく御覽になつて御歸り下さいまし、そしてお歸りになつたらお舅さまにさういつて下さいませんか、宗像母子は貧乏はしてゐますが、人樣に御迷惑をかけるやうな卑怯な眞似は致しませんと……ね！」

流石の日輪子も分別盛りの母親には敵はなかつた。心中、今に尻尾を掴まへて今日の敵を取つてやる！と目に見えないものに向つて力んでみたが腹立たしさは納るべくもなかつた。

日輪子夫人が歸つた後雁子母子は暫々の物思ひに時間の經つのも解らなかつた。

日輪子夫人の激しい追跡の手からやつとの思ひで逃れることが出來ると、今度は、雁子の心を擦みはじめたものは、母親の思惑だつた。雁子は、先刻よりも一層蒼白く引締つた顔になつて、母親の言葉を、母が今日のことを何といひだすかと、怖ろしい氣持でそれを待つてゐた。だが、母親は何を考へてゐるのか、緣側に座つたまゝ膝を動かさうともしなかつた。雁子は何だかそれが却つて無氣味で哀しかつた。母屋の子供が、小母さん郵便です――といつて、手紙と葉書を母親に手渡して行つた。

雁子は座敷の方でそれを見てゐたが母親の側へ行く氣がしなかつた。母親は、手紙の封を切つて目を通してゐた。

「雁子、私達母子もあの山本家の人々を見返してやれる時期が來たよ。私達に近い內に元山に行くやうにと東京からいつて來たよ」といつて讀んでゐた手紙を卷直しながら、

「それに、お前を疑ふ譯ではないが本當に浩介さんの處へは見舞に行つただけなんだね。世間といふものがあるし、それ許りでないお前は周一郎の妹である限り、あの浩介さんと交際してならないといふことはお解りだらうねえ――。お母さんは、お前がそれを知らない程愚者だとは思つちやゐないけれど」

雁子は後から／＼こみ上げて來る涙のために疊の上につつ伏してしまつた。自分の心が思つてはならない人の上に、ひたむきに馳けつて行くことが譯もなく只哀しかつた。

廿九日番組（土曜日）

JODK

第一放送

午前六時（東）ラヂオ體操
同六時三〇分（東）朝鮮語講座（十六）
同七時　今日の天氣見込
同七時一分（東）朝の修養　勝樹先生と其遺訓（四）
同九時（熊）衛生メモ
同九時一〇分　氣象通報（釜山）
同九時一五分　家庭通報・料理獻立（冷たい胡麻豆腐）
同一〇時三〇分　常識講座雨の話　總督府觀測所長　國富信一
正午（東）時報　日用品相場・鮮魚相場
午後零時五分（東）ジャズ　A・Lキング・フロリダ・エイセス
一、もう一度彈いて　二、夢ではないかしら　三、淋しい路　四、カヴァリズム　五、大洋の上　六、パリーの夜半　七、セントルイス・ブルース　八、モーゼ　九、支那街
同零時三〇分（大）國民歌謠＝桃谷演奏所より中繼＝　伴奏　大阪ラヂオオーケストラ
一、朝顏の歌　佐藤千夜子
一、夜明の唄　藤山一郎
同零時四〇分　ニュース
同三時四〇分（東）氣象通報
同四時　ニュース（氣象通報・釜山）
同六時（東）うたのおけいこ　子供のテキスト八月號特選童謠
テキスト七〇ページ　ダン道子
一、キャンプの朝
一、蜘蛛さん
同六時二〇分（東）コドモの新聞　村岡花子
同六時二五分（熊）趣味講座　史蹟巡り（二十五）　鎭西八郎爲朝と肥後の御船山　鈴木彥
同六時五五分（東）カレントトピックス
同七時　ニュース・天氣見込・職業紹介
同七時三〇分（大）子供と家庭の夕
一、唱歌＝桃谷演奏所より中繼（イ）お入大和撫子（ロ）旭の御旗（ハ）闇に唱ふ萬歳　大阪放送合唱團
二、物語　水楊の畔　村瀨幸子
三、ヴァイオリン獨奏と獨唱
（イ）ヴァイオリン獨奏　遠藤麿里子　ピアノ伴奏　清水嘉雄
コンチェルト　イ短調　第一樂章アレグロ　第二樂章プレスト
（ロ）獨唱　木村美佐子　ピアノ伴奏　永井八重子
（イ）お山の細道（ロ）雨降りお月（ハ）背くらべ（ニ）風
四、ラヂオドラマ　蓬萊　出演　胡蝶座　演出　野岡佐一郎
五、管絃樂＝桃谷演奏所より中繼＝大阪ラヂオオーケストラ
古典舞曲組曲（イ）ガヴオット（ロ）アリア（ハ）メヌエット　指揮並編曲　內田元
同九時　時事解說＝未定＝
同九時三〇分（東）時報　ニュース・氣象通報・翌日の番組（地方へのニュース・レコード音樂（京城）
同一〇時　ニュース・氣象通報・地方へのニュース（朝鮮語・釜山）

第二放送

午後零時五分（東）輕音樂＝柳笛會
同六時三〇分（東）唱歌劇
同七時　週間時事　高永換
同八時　朝鮮講座（二）　崔南善
同八時三〇分　歌曲　盧碧桃
同九時　古談　金鍾雲
同九時三〇分　十杖歌（外）　金光琴

三十日の呼物

午前六時三〇分　農村講座　農村林業　水原高農教授　農學博士　植木秀幹
同九時三〇分（東）うたのおけいこ　ダン道子
同一〇時　日曜勤行―大和町曹溪寺より中繼　導師　遠尾來尚外
同一〇時四〇分（東）趣味講話　盂蘭の石松に就て　子爵　小笠原長生
同一一時一〇分　講演　朝鮮庭球に於ける軍の伊勢神宮奉納庭球に於ける成績並所感　野副研介
午後零時三〇分　ニュース
同零時五〇分（滿洲より（大連）講演　銑鐵工業と滿洲　工學博士　大日向一司
同一時　野球試合實況（第二放送）門鐵―選抜　京城球場より中繼
同一時二〇分（東）新日本音樂
同一時五〇分（東）芝居ばやし
同二時一〇分（東）浪花節
同二時五〇分　玉川中島
同三時一〇分　講談　義士の勢揃　井口義水
同六時（大）夏休み玉手箱（七）　桃川燕林
同七時三〇分（大）日曜特輯ニュース演藝
同八時（東）鳥の物語　田中末吉（外）
同八時二〇分（東）地唄　宮崎喜昇（外）
同八時四五分（東）ラヂオドラマ　後の月　喜多村綠郎　市川紅梅

子供と家庭の夕　午後七時半から

一　唱歌

桃谷演奏所より中繼　大阪放送合唱團
伴奏　大阪ラヂオオーケストラ

詩人西條八十氏が東京觀衆のためにオリムピックに於ける日本選手のはたらきを目のあたりに見て作られたこの詩を三作曲家に委囑したのがこれで、今夜の『子供と家庭の夕』の唱歌を飾るに相應しきものと信じます

【イ】お入大和撫子　西條八十詞・佐々木すぐる曲

いまぞ祖國の誇りを負うて水に浮く浮くあの白緋子晴れのブレスト
ほの巨の燃えて雄々しく前畑彼女は泳ぐ
ノート忘れてレンズも捨てて泣く瞳の若き紅みあはれいぢらし日本の若花笑うた彼女の小さい背中
勝つた 勝つた 勝つた見事に勝つた勝つて晃れたゴールの石で泣いてゐるよに息づく彼女聞い笑顔にしたたる雫
大和撫子はわが咲いて聲く香がベルリン日本負けたゲネンゲ
殴しく撫いて夢を見るよに聞いてる彼女

【ロ】旭の御旗　西條八十詞・宮內不言曲

鐘響や增すベルリン日和、碧いプールが溢れ漾ふ、空に遠雲、上には雨手、無敵日本の天下は來る
白はイギリス、紺カナダ、緋のハンガリー八つの國の、晴れの水着
吹く西風、水の日本の舞臺は明く
開く長捲、まつさき跳んだ、遊佐のスタート身投げの巧さ、つづく三人は撫子桜、花が散る／＼、日本の花が
勝ちはわが手に、歡呼はあがる、燦る記錄も五一、五秒、笑顏四人が肩組むときに　水にきらめく旭の御旗

【ハ】闇に唱ふ萬歲　西條八十詞・宮原禎次曲

時刻はすでに九時すぎて、夜の闇深しスタディアム濡つく雨にさらされて寒し冷し風寒し
數多の選手みな落ちて殘るはわづか日と米　火ばなを散らす決戰の照してすごき照明燈、大きくわが
つ瀨しき寄の宿木を泥のこともメドウ今しも跳び越えぬ、あゝ萬歲は勝ちたるか
萬國人、知るも知らぬも口々に西田、大江の名を呼ぶに淚は頰に流れたり破れて落ちぬ、度二度されどこのうゝ負けぬさや慕氣と力の兄弟に寄萬はついに晃れぬ
身かみて土を蹴り大江は若き鷗ごと高き欄木を跳び越えぬ、やく西田も跳しました
寒さと疲を忘れはて幾萬の觀衆われ二人に唱へし萬歲やあゝ感激のスタディアム

二　物語

水楊のほとり（吉田絃二郞作）　村瀨幸子

◇

日本アルプスの雪の水から成る高瀨川の清い流れを前に、幽かな水楊が岸を飾る小さな町を少し離れた山の中の美しい湖を挾んで住まれたお築とお糸、ふたりの心を結めた美しさは湖水に劣らなかつたが、運命はお糸に辛く大風の一夜のうちに兩親を奪つたのちは祖父とさびしく暮す哀れなお糸を責めるが如く凶の糸を振戰けました。上學校へ赴く心友築子をさびしく見送らねばならぬ悲しさ、いえ、いえそれよりも愛馬北星の旅賣が動機となつて祖父が爾人未踏の劍岳登攀を決行して十日經つても歸つて來なかつたこと、絕望の底深く投込まれたお糸はどうしたでせうか、愛馬北星は、祖父多勝之助の消息は……さうしてお築の熱いまごゝろは、ここにも溫い友情の歌が聞かれるのであります

三　ヴァイオリン

獨奏と獨唱

イ、ヴァイオリン獨奏　遠藤麿里子
ピアノ伴奏　清水嘉雄
協奏曲イ短調　ヴイヴアルディ曲
第一樂章　アレグロ
第二樂章　プレスト

ヴイヴアルディ（一六七五―一七四三年）は伊太利ヴエニス生れの著名なヴアイオリニストであり、傑れた作曲家でありました、その作品は傑れたものを澤山出してゐますが殊に協奏曲に傑れたものがあり、ヴアイオリン獨奏の協奏曲が十二、ヴアイオリンと其他の樂器との爲に作つた協奏曲が十八もありますこのイ短調協奏曲はその一つで形式美の上から見ても又內容の美しさから見ても誠に立派な彼の代表作といふべきもので非常に美しい作品であります

今夕は時間の都合上第一樂章ラルゴーを省き演奏します

【ロ】獨唱　木村美佐子
ピアノ伴奏　永井八重子

（イ）お山の細道　葛原しげる詞・小松耕輔曲

お山のお山の細道は　だれだれ通る　だれ通る
狐の親子の通るみち　月夜にたぬきの通るみち
お山のお山の細道は　だれだれ通る
山羊子鑑の通るみち　月夜に兎の通るみち

（ロ）雨降りお月　野口雨情詞・中山晉平曲

雨降りお月さん雲の蔭　お嫁に行くときや誰とゆく　一人でからかさして行く　からかさないときや誰と行く　シャラシャラシャンシャン　鈴つけたお馬にゆられてぬれて行く

（ハ）背くらべ　海野厚詞・中山晉平曲

柱のきずはをととしの五月五日の背くらべ　粽たべたべ兄さんが計つてくれた背のたけ、きのふくらべりや何のこと、やつと羽織の紐のたけ
柱に凭れりやすぐ見える遠いお山も背くらべ　雲の上まで顏だしてそんでに背のびしてゐても雪の帽子をぬいできへ一はやつぱり富士の山

（ニ）風　西條八十詞・草川信曲

誰が風を見たでせう　僕もあなたも見やしない　けれど木の葉をふるはせて風も通りぬけて行く
誰が風を見たでせう　僕もあなたも見やしないけれど樹立が頭をさげて風は通りすぎてゆく

遠藤麿里子さん　ヴァイオリニスト遠藤繁一氏のお孃さん、ヴアイオリンをはじめて日は淺いが上達著しくその道の人々を驚かしてゐます、今年九つ、神戶市山手小學校三年生です

木村美佐子さん　大阪市大寶小學校の五年生、大阪音樂學校の永井八重子先生について聲樂を勉強されてゐます、十一歲です

四　ラヂオドラマ

蓬萊　永田衡吉作
演出　野岡佐一郞
胡蝶座

濟水に臨む阿房宮內、四隣を切り從へた始皇はなほ心安からざるまゝに、長城の大工事を命じて胡の侵略に備へ、國內の書を剩さず焚却せしめ、抗する儒者數を誡りましたがそれで足れりと爲さず、息子の扶蘇の代となつて覇業を沒すもの扶蘇長後の童であるとし、盛に土穴を掘らしてゐます、この三日間に與齒が二本も拔けた始皇は外見に似ず愚鈍の虜となつてをりました、五百の童が死の土穴に運ばれやうとする時、大臣の敬告によつて門外に童を集めてお伽噺に樂しむ方士徐福あることを知り、直ちに召して東海三千里の彼方蓬萊といふ國に不老不死の藥あることを聞き、徐福の言を容れ五百の童兒を呼迎して徐福につけて蓬萊の國へ船出させました・五百の童命を救け得た徐福は淚を流して喜び急ぎました、大臣の知らせで不平不死の藥は童兒救出の手段であることを知つた始皇は「徐福はわしを救うてくれたのぢや」と本當の心持ちを悟るのでした

五　管絃樂

桃谷演奏所より中繼
大阪ラヂオオーケストラ
指揮　內田元

一、ガボット　フランクール曲　內田元編曲

作曲者フランクールは（一六九八年―一七八七年）フランスのヴアイオリニストです、ガボットはフランスの古い舞曲で二分の二拍子の典雅な曲です

二、アリア　バッハ曲　內田元編曲

此の曲は大バッハのカンタータ中の詠唱で有名であるが、絃樂四重奏其他に編曲されて人々に愛好されてゐます

三、ミヌエット　ハイドン曲　內田元編曲

ミヌエットもフランスの古い舞曲です、之はハイドンの弦樂四重奏曲中の可愛らしいミヌエットです

以上三曲（古典舞曲）を小管絃樂に編曲して放送されます

當代一流 爭霸血戰譜（16）

―（加藤氏一回勝ち一八目）―
六段　▽平野信助
四段　▼加藤富久

九局

續け七五銀迄の局面
「持駒」▼加藤氏　香歩七ツ

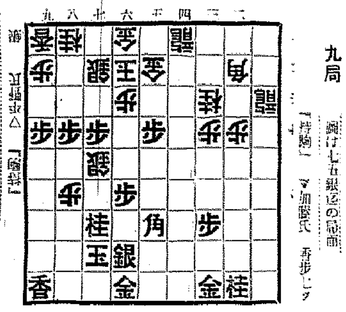

「持駒」平野氏　歩

▼五三香打（2分）
▽七六銀（5分）
▼五二香成
▽同　金
▼同　龍まで
加藤氏の勝

持時間各九時間　消費時間
▽八時間二十三分
▼七時間三十六分

總評

八段　金易二郎

攻防ともに特異の獨自性棋風を有してゐる兩君の棋戰を私は興味が先きに立ちその成行きを凝視してゐた

先づ加藤君が序盤に於て活氣ある自己の棋風にまかせ、直ちに飛先きの歩を突き出したのは拙策であつた

實戰の塲馴れした老巧な平野君は何でこの機會を見遁す害がない――素早く中央の歩を突き、再び敵が策を誤つたので中央の位を擁保易々たる局勢を獲得した

こゝに於て加藤君は此のまゝでの持久戰は不利と看破、得意の棋風を發揮し、敵玉の亂れた隙を捉へ端より急襲したのは適切たるものが感ぜられた

しかし、無謀の攻勢は永續しない、平野君に一三へ龍を捌へられ防備を嚴にされた爲め、流石の加藤君も攻勢を採るに又難く、一旦九筋の位を占めたまゝ持久戰の方針を樹てれば、平野君に於ても望むところと着々と布陣堅固に努め意味万腕へ合ひの狀態となつた

以下加藤君は得意の攻めに苦心すれば、平野君は自營の欠陷を補ひつゝ乘ずる機會を狙ひ、雙方ともに溢れるやうな力の籠つた對局を現出した

しかし、形勢は依然、上手方有望、だが前にも述べたやうに龍の活用を逸し、七筋に攻勢を誤つた爲め局面は混戰狀態を再現、この機會に加藤君は左翼に於て最善の攻防手段を盡し、次第に形勢を有利に導き若手の觀ある大敵に成功したのは苦心の一戰として大いに吹聽の價値ある大手合せであつた

◇ ◇ ◇

尚、終盤に臨み平野君は敵の五三香打ちを放任の形にして攻勢の態度に出たのは誤算であつた

以下敵の五二香成に對し七一玉と退く手があるけれど六一龍、同銀、同香成、同玉、五二銀、七二玉、八三金、六二玉、五三金、七一玉、七二金、同玉、六三銀成、八二玉、四六角の活用が利く敵詰みである

常識講座（前十時半）

雨の話

總督府觀測所長　國富信一

雨と云ふものは我々の生活に最も必要なものですが、降り過ぎると水害を伴ひ降り足らぬ場合には旱害になると云ふ厄介なものです要するに適當な時期に適當に降れば申分はありません、斯樣に大切な雨ですから、雨に關する常識を備へる事は極めて肝要な事と思ひます

そこで私は雨は何うして降るかと云ふ事から始めて一年間に降る雨の量、又はそれの廻り方、雨の種類或は季節によつて降る春雨、梅雨、夕立、時雨などの原因等をお話して最後に珍しい雨つまり血だの生物などが降ることもあるといふお話をしたいと思つてゐます

朝鮮郵船 定期出帆

○北鮮新潟直航　△印ハ船客斷リ
△佐賀丸　雄基六日　新潟一日　興南七日　羅津九日　羅津六日　新潟二日　城津八日　雄基九日　清津七日　元山六日　清津九日
北鮮橫濱直行　東京―阪神―關門コース
北鮮東京行　釜山―門司―神戶　名古屋―清水―橫濱寄港
盛京丸　雄基三日　清津一日　元山四日　關門―名古屋―清水―橫濱寄港
○急行船
西鮮東京行　雄基　日　清津　日　元山　日　關門―名古屋―清水―橫濱寄港
江原丸　仁川　日　群山　日　木浦　日
北鮮名古屋行　新義州元日　鎭南浦三日　仁川二日　釜山―關門―阪神寄港
○陸軍運輸部御用船
立神丸　雄基三日　清津元日　元山元日
北鮮大阪行　釜山―門司―關門―神戶寄港
長壽山丸　雄基六日　清津元日　元山・日
金剛山丸　雄基三日　清津二日　元山元日
西鮮大阪行
○南部線
漢江丸　仁川三日　群山・日　木浦三日　釜山―關門―神戶寄港
慶州丸　仁川二日　群山三日　木浦三日
○北部線
漢城丸　博多直行―神戶寄港
釜山丸　新義州一日　鎭南浦四日　仁川六日
敦賀行　新義州九日　鎭南浦〇日　仁川三日　新舞鶴―舞鶴―宮津―境延長
△佐賀丸　雄基一日　清津二日　元山四日　釜山―博多―長崎―三角寄港
鹿兒島行
慶島丸　仁川六日　群山元日　木浦三日
○博多直行船　長崎寄港
錦江丸　大連五日　仁川七日
西鮮清津行　平安丸
上海行　平安丸　清津六日　釜山六日　青島延長―群山―木浦―（隔航寄港）
北鮮海上・青島行　仁川　日　鎭南浦　日　釜山　日
青島行　仁川三日　鎭南浦二日　釜山三日　安東―芝罘―大連―營口寄港
會寧丸　仁川三日　鎭南浦三日
大連行　錦江丸　仁川一日　鎭南浦二日
櫻島丸　仁川三日　鎭南浦　日
浦鹽行　金剛山丸　元山五日　清津八日　雄基九日
△乘船賃金低廉船中食事付
△右ノ外臨時臨時船ヲ配給シ船腹ノ潤澤ヲ取計ヒ居リマス

日本郵船定期出帆
歐州行　照國丸　橫濱　八月二九日　神戶　九月四日　門司　九月五日
桑港行　淺間丸　橫濱　九月一八日　神戶　九月一〇日　門司　九月　日
濠州行　熱田丸　橫濱　九月一四日　神戶　九月一八日　長崎　九月二一日

朝鮮郵船株式會社　京城南大門通リ五　代表電話（2）本局四一九五番
釜山支店　大通　代表電話長四〇一三番
元山支店　海岸町　電話長一三四番
仁川出張所　港町　電話長三五一番
北鮮出張員　清津府北星町　電話長一八番
京城代理店　朝鮮運送會社　電話（2）本局五一一一番
安東縣代理店　國際運輸會社
鎭南浦代理店　朝鮮商工會社
仁川代理店　朝鮮運送會社
群山代理店　群山海運會社
木浦代理店　朝鮮運送會社
釜山代理店　大池回漕店

九州郵船株式會社

元山代理店　朝鮮運送支店
城津代理店　朝鮮運送支店
清津代理店
雄基代理店　國際運輸支店

釜山出帆

◎博多行　毎日午前十一時
◎對馬嚴原經由博多行　毎月十二回午後二時　一日四日六日九日十一日十四日十六日十九日廿一日廿四日廿六日廿九日出帆
◎下關行　毎月六回午後六時　四日九日十四日十九日廿四日廿九日出帆
詳細は左記へ御照會被下度候
釜山府第一棧橋　九州郵船株式會社出張所　電話二一四二

阿波共同汽船出帆

威海衛、芝罘、大連行　利通號　八月廿九日正午入港　八月卅一日正午出港
威海衛、芝罘、大連行　第三共同丸　九月二日午後入港　九月四日午前出港
鎭南浦、大連、天津行　長山丸　八月廿七日午後入港　八月廿八日午前出港
▲朝鮮鐵道局指定聯絡運賃貨物取扱　乘客切符發賣所　ジャパンツーリストビューロー　京城三越支店內案內
仁川海岸町　代理店　野口商會　電話一四番・一七二番

朝鮮汽船出帆廣告

○釜山出帆
麗水行（急行）毎日　朝十時　夜八時
馬山行（急行）毎日　朝九時　夜七時半

各港出帆

木浦行　各港寄港毎日午後一時　急行月十回普通便七回
江原道行　八月一日、六日、十一日、十五日、廿一日、廿六日
鬱陵島行　八月六日廿日
竹邊行　毎日　夜中十二時
九龍浦行　毎日　午後九時
○木浦出帆
濟州島行　奇數日午後七時　各港寄港毎日午後五時
釜山行　偶數日午前八時
法聖浦行
○元山出帆
江原道行　急行月十回普通便七回

嶋谷汽船出帆

仁川出帆代理店　日鮮海運株式會社　電話九〇番
×印ハ樺太行（三等七圓）　大連直行
朝鮮北海道大連線　朝鮮總督府命令航路
朝海丸　十月十三日
天海丸　九月三十日
日本海丸　九月廿六日
×印ハ樺太行（各地急行）
要日本、北海道、樺太行　設業施設完備ス
ジャパンツーリストビューロー　切符發賣所　四前記各代理店並各地
鎭南浦出帆　代理店朝鮮海運出張所　電話五三九番　朝海丸　八月十七日　×天海丸　九月廿四日　日本海丸　十月十七日
仁川出帆　代理店日鮮海運株式會社　電話五〇番　朝海丸　九月十八日　天海丸　八月廿六日　日本海丸　八月卅一日
群山出帆　代理店　群山海運會社　電話一四番　朝海丸　九月十九日　天海丸　八月廿七日　日本海丸
木浦出帆　代理店　朝鮮海運出張所　電話八四番　朝海丸　九月二十日　天海丸　八月廿八日　日本海丸　九月一日
釜山出帆　代理店　釜山兄弟商會　電話四〇〇八番　朝海丸　八月廿九日　天海丸　九月一日　日本海丸　九月二日

雄基出帆　北鮮、北海道行　平野丸　定期　代理店　國際運輸支店　電話二七番
清津出帆　九月十三日　代理店　國際運輸支店　電話一八番
城津出帆　九月十四日　代理店　北鮮商船組　電話三三番
西湖津出帆　九月十五日　代理店　富田商會　電話一八番
元山出帆　九月十六日　代理店　朝鮮運送支店　電話二〇番
浦項出帆　天海丸　九月廿二日　朝海丸　八月三十日　代理店　浦項運輸會社　電話三番
內鮮寄港地　舞鶴、新舞鶴、宮津、敦賀、伏木、船川、函館、小樽、大泊
內地寄港地　伏木直行、新潟、酒田、船川、青森、函館、小樽　九月十八日
◇各船內設新式優秀貨客船ニシテ越アリ次第寄港案內致シマス
嶋谷汽船株式會社　神戶市神戶區明石町

朝鮮郵船定期出帆
乘客貨金低廉船中食事付
△印船客斷り

沿岸航路出帆

近海郵船　仁川出帆
東京行　名古屋、清水、東京　九月一日
佐渡丸　大阪神行
阪神行　江原丸
鹿兒島行　三池、博多、長崎、鹿兒島　九月五日
上海行　青島　九月廿日
平安丸　芝罘、大連　八月三十日
青島行　會寧丸
高雄行　仁川　九月十五日
海州行
朝鮮郵船株式會社代理店
日本郵船株式會社代理店
近海郵船株式會社代理店
大連汽船株式會社代理店
朝鮮運送株式會社　仁川支店回漕部
電話代表番號一〇四番　沿岸部八〇四番

京城府長谷川町一一二（朝鮮ホテル前）
中村耳鼻咽喉科
醫學博士　中村萬里
電話本局（2）三三八七番

ナショナル乾電池

クラブ高級化粧品

古典の優雅、近代の華麗

東西香料の粹を集めて精製されたクラブ香水は何時までも、その芳香を散逸せず、床しい人格を象徴いたします！

★白粉下に若返りに　最新製造・綜合ホルモン含有　**クラブ美身クリーム**

★化粧アレを防ぎ肌が若返る　ホルモン配合　**クラブ白粉**

★秋口のお肌の手入れに、若返り化粧水クラブ乳液をお用ひ下さい。肌を若返らす綜合ホルモンと色を白く美しくする酵酸酵素は夏やつれを快復せしめ日焼け、シミ、そばかすをとり去ります

主要品種類
クラブ潤練白粉
クラブ煉白粉
クラブ水白粉
クラブ粉白粉
クラブ紙白粉
クラブ白粉錠
クラブ洗粉
クラブビシン
カテイフード
クラブ美身クリーム
クラブ淡白クリーム
クラブコールドクリーム
クラブ美の素
クラブ化粧水
クラブ乳液
クラブ口紅クリーム
クラブ爪紅
クラブ眉墨
クラブ香油
クラブ植物ポマード
クラブブリアンチン
クラブキニーネ香水
クラブペーラム
クラブビシン石鹸
クラブルブラン香水
クラブキヤラ香水
クラブオードコロン